時報

中華民國十七年
六月十二日 星期二
舊歷戊辰年四月廿五日
今天二張售大洋三分
第八千五百七十一號

定報價目 本國及日本一個月一元 三個月二元九角 六個月五元七角 九個月八元四角 全年十一元 南洋歐美一個月二元 三個月五元八角 六個月十一元四角 九個月十六元八角 全年念二元 報費先惠郵票九五折算

廣告刊例 「封面及評論」二行起碼每日每行一元四角「國聞時報」每英方寸每次一元五角 地位須於三天前預定「新聞欄內」每日每行四角五分「普通地位」三十字起碼每日每字一分 二種「彩色廣告」加一色手續費十元 二色四十元 三色九十元 四色一百六十元 地位特色須預向本館廣告部接洽

本館編輯部設於浙江路二十五號(小花園南首)電話中央六二〇四 營業部設於山東路A字六號 電話中央六一二〇 電報掛號二五一四 ▲中華郵務特准掛號立券 按照新聞紙類認爲特別優從寄遞之報紙

購用國貨即是救國

國勢凌夷、外侮迫急、識者咸以提倡國貨爲救國要圖、最近全國教育會議、復通過提倡國貨案、凡學校所需文具儀器、應儘量採用國貨、敝館素以改良國貨爲職志、歷年出品精益求精、所製教育界用品及印刷用品、種類齊備、質色兼優、較之舶來諸品、尤無多讓、謹將項目列下、以供採用、

商務印書館謹啓

商務印書館自製 教育用品及印刷用品

文房用品	西式文具	理化器械	模型標本
測繪器械	風琴樂器	運動用品	教育玩具
幻燈影片	紈扇摺扇	華文打字機	印刷機器
裝切機器	印刷油墨	中西鉛字	花邊花圖

各項目錄 索閱即寄

復旦大學暑期學校招男女生

(資格)(一)預科・各大學預科學生・高級中學畢業生及同等程度者(二)正科・各大學學生及高級中學畢業生(報名手續)自即日起至七月五日止・到江灣本校報名並呈驗證明書或學校介紹書(附告)七月六七兩日註册七月九日開課 章程函索即寄

公用黃汽車公司塡換股票時間啓事

自六月七日起每日上午十時至十二時下午二時至四時凡執有本公司股銀收據者請駕臨新蒲石路三百三十八號總事務所塡換可也

天馬會第九屆美術展覽會及平泉書屋珍藏明清兩代書畫開幕

日期 陽歷六月十三日起十七日止
地點 西藏路寧波同鄉會
入場 每券小洋兩角(附送目錄)
時間 上午九時至下午六時止
出品 國畫 洋畫 攝影 雕刻

3083

猛虎商標

情書 (續)

慧妹妝閣！

某晚別後。一疊連數日。不見吾妹芳蹤。亦不見靑鳥使銜三寸紅箋。從天而降。驀地裏遭此隔絕。左思右索。不知何處開罪於吾妹。一個悶葫蘆。眞令人揣摸不透。正憂疑間。忽雲弟來舍。始知吾妹自前日起。面部無端腫漲。左頰際起小瘰數點。或痛或癢。因此含羞不出。然此種惡作劇。大都是被毒虫所螫。治之極易。祇須將永安堂之虎標萬金油。連搽三次。立即腫消痛止。若毒輕者則一搽即愈。何不早言。徒自苦累。茲令雲弟帶上一罐。另附仿單一紙。望即如法照用。仲可保險立刻還你本來面目也。一笑。萬千珍重。

仲翟小牋

虎標萬金油

內治 中風中痰 心氣吐瀉 霍亂頭痛 絞腸痧痛 止咳化痰 霍亂反胃 時行瘴疫 消暑除煩 四時感冒

外治 頭痛骨痛 跌打刀傷 蚊咬蛇傷 神經筋骨 無名腫毒 虫咬狗咬 腰骨節痛 手足腫痛 牙痛耳痛 皮膚破傷

總發行 上海虎標永安堂 北四川路八十九號 電話(北)七二三六

總代理 上海林大森 法租界新開河 各大藥商店及煙紙店均有出售

朱振仁鑒茲有事相詢希即來部一談 淞滬警備司令部軍法處啓事

English Weekly 英語週刊 ▲六五二號 ▲六五三號

◀要目▶

讀散文義疏: The Banner and the Carpet (652) A Good Name (653)
商業與商業文: 旅行商與本店所通之信及電報 (652) 登廣告 (653)
各國故事談: 嬰孩被雞爺之死者 (652) 牧師與學徒 (653)
青年立身規範: 金錢 (652, 653)
名家短篇小說: 砵紅場車 (652, 653)
現代名劇: 金閣 (652)
英文短篇故事百首: 謙恭老婦 (652)
近代發明界小史: 無線電報 (652, 653)
科學解答 (652, 653)
時事要聞 (652, 653)

每册三分 全年五十册 連郵費一元五角

商務印書館

有正書局大廉價

本局所出各種名畫碑帖墨迹堂幅屏條對聯千有餘種精美絕倫向蒙各界讚許今因行將遷移時報館舊址爲酬答諸君雅意起見特將所有存貨自陰歷四月初一日起廉價一個月各貨一律照碼六折另設廉價部自一折至五折不等尤爲便宜機會難得惠顧諸君尚希及早來購以免失之交臂

上海四馬路有正書局啓

上海銀行公會會員 中華滙業銀行廣告

本銀行資本銀元五百萬元 金圓五百萬圓 [illegible] 專營國內外匯兌 經理各種存款放款 單押押匯 買賣生金生銀 [illegible] 京戶部街 天津英界中街 上海 漢口 長春 大連 廣州 香港 [illegible]

登記今日截止

本市黨員總登記定今日截止、經已一再公告在案、茲將登記手續及登記機關地點摘要列后、以促未登記同志之注意

登記手續 (一)登記者須隨帶二寸半身照片三張及黨證或審查證(二)前項黨證倘有遺失等情得依登記條例由領有黨證之忠實同志三人負責證明准予登記(三)前各區分部之黨員向各該管區黨部登記、未編入區分部之黨員向本部特設登記處登記(四)前項登記機關之地址如後 一區南市喬家浜梅家弄 二區法租界太平橋西莊紫公所 三區英租界北河南路天后宮 四區美租界虹口 [illegible] 五區浦東警局路浦東醫院後面 六區閘北閘北寶山路三德里廿號 七區江灣江灣大寺後 八區吳淞吳淞車站對面 九區滬西徐家滙大錦標和平里三號 [illegible]

中國國民黨上海特別市黨務指導委員會組織部

中國國民黨江蘇省黨務指導委員會組織部通告

組字第六號 爲通告事查本部前以各縣黨務指導委員會委員候選人未被委派者 [illegible] 六月八日

上海各界反抗日軍暴行委員會通告

查本會業已組織檢查委員會統一全市檢查事宜凡各方被扣日貨 [illegible] 會以憑核辦現在所扣貨物仰各業主來會接洽以便照章處理如被扣一月後不來接洽本會得將貨物拍賣以充救國基金特此通告

大學院通告

南京上海蘇州大學及專門學校校長均鑒

茲定於六月十六日下午二時至四時舉行三民主義考試。特將考試辦法及各校應注意之事項宣布如左。

(一)各校應將該校學生人數。先儘該校所有最大教室分配。編定座次。並將座次表揭示於試場門口。
(二)各校應於教職員中請定若干人爲監試員。其人數最少應按照每學生五十人需試員一人之比例。每教室至少須有監試員一人
(三)各校當局及所請定之監試員負維持秩序及執行試場規則之責任。
(四)各校應將各試場分配之人數教室名稱監試員姓名及其分配於六月十三日以前通知下列各處。南京及蘇州。送大學院。上海。送特別市教育局。
(五)考試卷及試題由大學院印就。交考試委員於當日帶赴試場監發。
(六)各校學生如於當日不能參與考試。務須預先請求該校當局許可。此項許可非依特殊確實理由不能給予。並須將該項理由詳報考試委員會審查。

附試場規則
(一)考試時間爲六月十六日下午二時至四時逾時繳卷無效
(二)考卷及試題由考試委員當場監發。筆墨由受考者各自攜帶。但不得用鉛筆。
(三)在試場內須保持整齊嚴肅的秩序。不得有攜帶書籍紙章及任意談話等情事。
(四)受考者應依各該學校編定的席位就坐。

運日貨迭被查獲

▲南京 首都民衆反日救國運動大會各檢查所近日厲行檢查日貨、茲將檢查情形分誌於次、(一)江邊檢查所長易利賓、八日在招商躉船查得海味計十件、內有魚翅淡菜等、確爲日貨、迨該貨運至惠民橋時、施行檢查、而復興祥報關行行員袁炳森拒絕檢查、經易所長交涉、約三時許、始允遞交下關商民協會、又該員所持運貨單及該行簿册、所載貨物名目多不一致、且百方狡辯、顯有包運劣貨及矇混舞弊情事、茲聞調查部部長黃子良、已函請總工會及下關商會請其將該行員嚴行處分、(二)火車站檢查所長劉鎭時在車站檢查時、遇有一人造謠、謂各檢查員將貨物查出歸檢查私有、此類言論、與該調查部及檢查人員名譽攸關、故於當地拿獲該造謠人送交下關公安局二分署懲辦後、經該署審訊訓誡、交保具結釋放、(三)海陵門檢查所所長賈文林扣留緊源永洋鐵壺二十只、廣幅領子一打、胡祥泰袖鈕扣二打、鬆緊帶六打、裕源手帕三十打、錦昌祥鬆緊帶十打、均係日貨云、(中央社)

▲如皐 反日救國運動會、於九日開第四次代表大會、議決事件如下、(一)沒收宏福記全部財產案、公決一、宏福記私藏日貨、與仇錦殿傷檢查員兩事、分開處分、二、宏福記私藏日貨、依懲治奸商條例、從嚴處分、仇錦殿傷檢查員、已犯刑事處分、由本會提起告訴、從嚴懲辦、(二)商會請求放行出貨檢查案、公決、一、維持執委會原案、得於必要時復查之、二、根據前次登記表、嚴密復查、加蓋戳記、(三)商會請求延聘對日貨有識別經驗者、會同檢查員檢查案、公決通過、(四)朱育琇辭調查股主任案、公決挽留、

▲常熟 本邑龐甸材等、爲提倡國貨起見、近特聯合同志、組織一國貨救亡會、業已宣告成立、會址設石梅縣立圖書館內、

浙省政府會議

十一日浙省政府開一百廿六次會議、因朱家驊定明日赴滬轉粵、須二週可回、故將緊要各案提先討論、如禁煙問題、戶籍及土地測量問題、派員赴各縣督促新政問題、杭州市公安局分區問題等案、分別修正通過、次討論浙江省補助學生辦法案、蔣夢麟提出、通過、修築杭州至良渚段公路預算案、程振鈞提出、通過、鹽挖沙地歸原墾戶繳價案、陳其采提出、通過、公路局杭昌線區工程處經臨預算案、通過、公墓條例修正案、朱家驊提出、通過、

又何主席來電、杭州市公安局長章烈另有任用、遺缺以何雲接充、當經提會表決、通過、又陳英士建築銅像案、由工務局長與承辦人江小鶼接洽結果、全部需銀二萬五千二百餘元、限九個月完成、經蔣主席於今日省議提出公決通過、

六月八日浙政府舉行第百念五次常會、出席委員陳屺懷・蔣伯誠・雙清・蔣夢麟・程振鈞・馬寅初・陳其采・莊崧甫・朱家驊・代理主席蔣伯誠・議決要案如下、(甲)報告事項、(一)中央執委會秘書處函爲浙江省黨務指導委員會經常費經議決每月一萬五千元着查照按月撥發、(決議)令財政廳查照辦理、(二)奉化西忠義區匪災救濟會代電爲西中義區絨湖等村匪災、懇撥賑款、吳家埠應否一律分給乞示遵、(決議)吳家埠係匪窟、不准分給、(三)寧波民衆反日運動委員會呈報工作經過、並請速頒懲辦奸商私運日貨條例、及恢復民衆運動等情祈令遵、(決議)應將請頒懲辦奸商私運日貨條例一節附具意見書、一併轉函省黨部核辦、(四)特種刑事地方臨時法庭呈爲反動分子陸初覺業已判決檢送判決書等件祈鑒核、(決議)照准、並分電何主席及錢警備司令、(五)建設廳呈報派員驗收覓橋海潮寺營房修理工程情形、(決議)察核比較原估增減數量清册、尙無出入、准予核銷、(乙)提議事項、(一)朱委員家驊審查擬設浙江省工業物品檢驗所案報告、(議決)交建設廳查照審查報告原則、另議條例、提出會議、(二)鎭海縣呈准縣黨部函擬徵收南詞經籤等捐充區黨部經費是否可行、請示遵案、(議決)礙難照准、(三)朱委員兼民政廳長提議浙江省閭鄰連坐法案、(議決)原則通過、條文付法規審查委員會審查、(四)程朱委員兼建設民政廳長提議修築莫干山道路及購置滬道器具雇用夫役經費案、(議決)通過、(五)程委員兼建設廳長提議建築錢塘江義渡碼頭追加預算案、(議決)通過、准予追加、(六)程委員兼建設廳長提議修正浙江省地丁抵補金帶徵建設一成附捐徵解存交辦法案、(議決)通過、(七)程委員兼建設廳長提議浙江省公安局暫行規程案、(議決)付法規審查委員會審查、(八)程委員兼建設廳長提議擬訂浙江省海洋漁民自衛團暫行規程案、(議決)交民政廳參照浙江各縣保衛團組織條例會同擬訂、提出會議、(九)陳委員屺懷雙委員淸提議溫嶺王仁中等房屋因匪災被燬一案、該縣請以十二年掩埋賑餘及九年糶餘項下撥款急賑、可否量予照准、請復議案、(議決)照准、(十)朱委員兼民政廳長提議杭州醫院請求補助費案、(議決)該院有特別情形、准予每月補助一千元、其他醫院不得援例、(十一)朱委員家驊提議建築餘杭縣城公路橋樑、俾杭餘武兩路啣接及修築武康縣城至莫干山公路案、(議決)通過、令建設廳轉令公路局迅行擬具計劃預算呈候核定、(十二)朱委員兼民政廳長提議審查浙江省治安計劃第八第九兩條報告、(議決)照審查報告通過、(十三)朱委員兼民政廳長提議奉化縣縣長徐祖燕調省、遺缺擬以趙子和接充、並請審查資格、(議決)通過、(十四)陳委員兼財政廳長提議本廳第二科科長魏頌唐因事務殷繁、未能兼任、懇請辭職、擬照准、遺缺擬任命來壯濤接充、並請審查資格、(議決)通過、(十五)陳委員兼財政廳長提議溫州洋廣貨局局長陳國鋆呈請辭職應照准、遺缺擬以趙俠接充、並請審查資格、(議決)通過、(十六)雙委員提議、擬請派田建誥爲法規審查委員會專任委員、並請審查資格、(議決)通過、(十七)朱委員兼民政廳長提議新委嵊縣警察廳長夏鍾澍、因病辭職、遺缺擬以考取警官王慕曾接充、(議決)通過、

張秋白案獲犯將判決

安徽省政府委員張秋白被暗殺案、江寧地方法院首席檢察官、已向地方法院提起公訴、照吳鴻泰供詞、張松林係主使犯、在樓上開槍擊死張秋白者、爲已經在逃之劉某王某、自認爲在樓下之從犯、並非私仇、全屬皖省政治問題、法庭擬將此案從速辦結、以免株連、前星期六公判、禁止傍聽、當時在場之黃再興、確與張秋白爲舊交、曾經張氏委任工作、與此案無關、將來可望保釋、張秋白之兄張成五、另行狀訴安徽省政改進會中之胡某等數人、亦經地方法院傳訊、皆與此案無關、公開判决、是否即以吳鴻泰擬抵或另緝正凶、法庭不日即可判决云、

湘省軍政彙聞

◎省政會議八日通過建設施政方針、九日通過司法施政方針、定十一日討論整個的政綱後即宣布（長沙十日下午三時電）

◎第六軍軍長胡文斗副軍長張軫均就職、原代軍長李明灝昨來省、對省政委表示不就、（長沙十日下午三時電）

◎清鄉督辦署以招撫條例宣布後無成效、通令撤銷、嗣後遇有以收編人員名義招搖者、准就地正法、（長沙十日午三時電）

◎魯滌平擬恢復造幣廠、已飭財建兩廳籌備、（長沙十日下午三時電）

◎文官考試條例已擬定、在審查中、（長沙十日電）

漢皋近聞

◎武漢政分會令鄂湘政府速行各種考試、（漢口十一日下午五時電）

◎居正來漢、（漢口十一日下午五時電）

◎何鍵派代表王家鼎張其雄來漢、向李宗仁請示軍餉辦法、（漢口十一日下午五時電）

正陽關告急

◎此間接正陽電、匪陷六安、請駐軍星夜往擊、（蚌埠十一日下午七時電）

蘇州公安隊獲匪

◎吳縣公安局偵緝隊、十一日在湘城地方、拘獲太湖盜首周竹良一名、又在西新橋拿獲共黨僞司令趙得勝一名、趙犯將於今晨九時解往上海警備司令部審訊、（蘇州十一日下午十時電）

◎駐蘇水上公安隊第三區區長龔國樑、七日出發剿匪、於十一日下午返蘇、共拘獲匪黨十九名、（蘇州十一日下午十時電）

王正廷就職訊

◎新任外長王正廷、因尚須與黃郛作一度之接洽、昨晚已赴滬、就職期有改十三日訊、（南京十一日下午一時電）

◎美國有承認國民政府之議、王正廷因此到滬、定十三日回寧、（南京十一日電）

後方軍訊

◎馮玉祥八日召集道口行營各官佐訓話、勉以每日照常讀書、並切實訓練兵夫、教以謀生技能、又令道口行營小校以上官佐、從九日起、下午六時至八時、爲讀書時間、由政委會領讀、（道口電）

◎謝文炳三日率部由濰移至安邱、五日通電就革命軍四十八軍軍長職、（徐州九日電）

◎岳維峻九日到駐馬店、易次乾十日前往、約四五日返漢、（漢口十日電）

◎楊虎臣派馬苑青由碭山來徐接洽軍務、（徐州十日下午十一時電）

◎第九軍第三師三團、十一日調赴韓莊剿匪、（徐州十一日下午三時電）

◎第九軍二十一師第四團、今午一時開往常州駐防（南京十一日下午三時電）

◎第九軍工兵營、十一日由滕過徐開蚌、（徐州十一日下午三時電）

要人行踪

◎張靜江定今晚赴滬、（南京十一日下午十時電）

◎何成濬今晨由滬到京、（南京十一日下午五時電）

◎黃紹雄八日由南寧啓程來粵、（香港十一日九時電）

◎唐繼虞抵港、任務未詳、（香港十一日九時電）

首都紀聞

◎前傳劉德裕代理總部總參議職、玆悉並無其事、（南京十一日電）

◎閻錫山電告國府、言致馮一電、以據李協和電據某日領言、有第二集團若入北京、則第三集團當不負北京治安責任等語、此等謠言、頗含有挑撥作用、不知從何而來、故電馮說明、並告以已囑告部屬加以注意、（南京十一日電）

◎此間得北京電、謂張作霖業已殞命、（南京電）

◎蔣總司令今日上午出席軍官團紀念週、並親自考試政治工作人員、說明凡未經考試者、以後當通知各處、不得任用、（南京十一日電）

◎國府令、凡中央教育學術各機關、一律改隸大學院主管、（南京十一日下午九時電）

◎國府派副官黃伯度李月樞賴衡驍斌赴北京、接收總統府及附屬各機關、（南京十一日下午九時電）

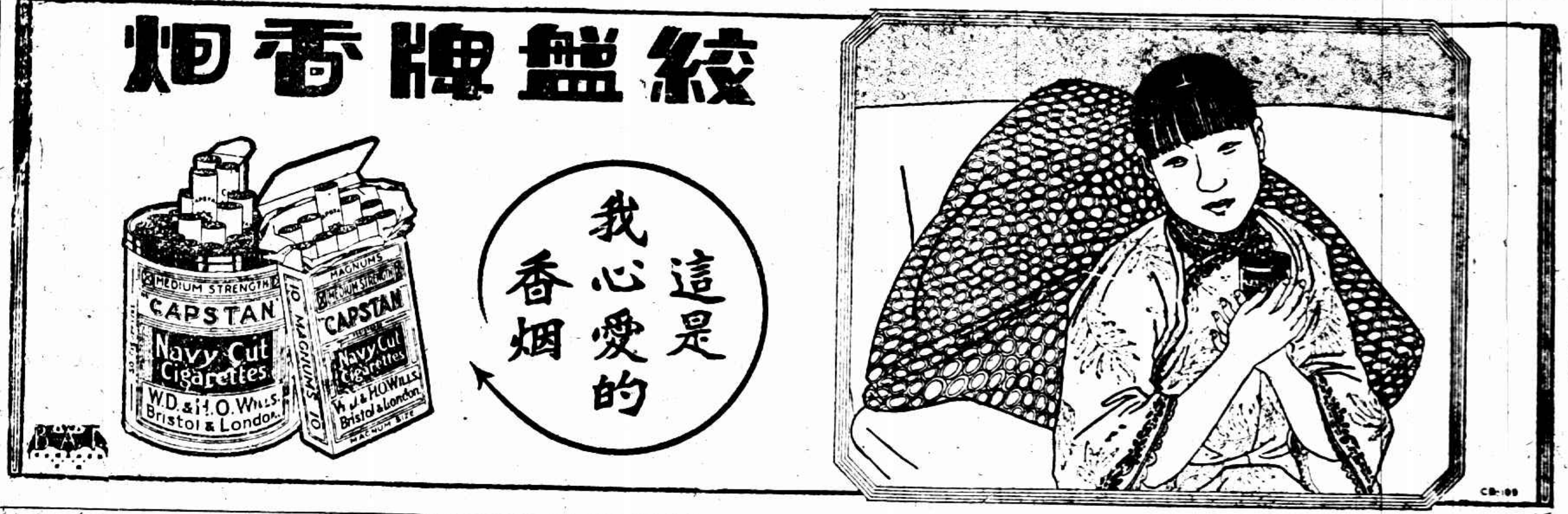

濟案痛史(三)

（浣花）

十八日濟南各界衛開反日運動大會、其調查自五月一日至十一日間、我國同胞、已死五千三百餘、傷七千餘、被擄二千七百餘、創痕之巨、猶據表面言之、其間接受痛苦者、尚不知茫茫幾許人也、傷亡被俘、表列如下、

類別	死亡	受傷	被俘
軍警	二三一〇餘	三六〇〇餘	一五〇〇餘
商民	七二〇〇餘	八〇〇〇餘	三〇〇〇餘
住戶	三〇〇〇餘	六〇〇〇餘	三五〇〇餘
車夫	三七〇〇餘	四五〇〇餘	三〇〇〇餘
負販	二五〇〇餘	三〇〇〇餘	二五〇〇餘
鄉農	一〇〇〇餘	一五〇〇餘	一五〇〇餘
學生	一〇〇〇餘	一〇〇〇餘	一五〇〇餘
婦女	一五〇〇餘	一二〇〇餘	八〇〇餘
兒童	一〇〇〇餘	一五〇〇餘	五〇〇餘
其他	一〇〇〇餘	一三〇〇餘	七〇〇餘
總數	五四〇〇餘	七六五〇餘	二八三〇餘

有王訥馬惠階孟臨軒等、發起組織治安維持會、於本日在城內總商會開會、團體方面到者、有總商會・商埠商會・東綱公所・紅卍字會・紅十字會・教職員聯合會・慈善公所等、個人方面到者、有何宗蓮・于耀西・劉向忱等共百餘人、公推何宗蓮爲正會長、于耀西・劉向忱・孟臨軒・何澍・爲副會長、當由何于劉行就職儀式、孟何未到、設會址於商埠省銀行內、自該會成立、而日方更得所利用矣、

濟南此次浩刦、傷亡兵民、既如上述、其生存者、亦感受房屋財產燬於炮火、或交通斷絕無可營生、或糧食昂貴無資購買之痛苦、卍字會熱心救濟、特調查戶口、於十七日散放紅糧、借善社及濟地慈善家、多有接踵而起、或散放高粱、或施放饃饃、日方假惺惺、亦發起賑濟我國難民、沿街貼日軍救恤難民告白、預定以小米一萬五千斤、分三日散放、第一日在經七路一帶、第二日在膠濟車站一帶、第三日在十王殿一帶、日期爲二十・廿一・二十二・三日、二十日爲日方開始散放小米之期、其手續爲先一日散給領米單、至期憑單至所指定地領米、因與我民言語不通、特請由紅卍字會派員指導一切、二時許、日本司令官及居留民團、即至經七路濟南醫院後空地散放米單、中國方面到者、有紅卍字會會員二十餘人、及警察多名、難民到者有五六千人、均面有饑色、慘悴可憐、乃單有限制、得者祇居半數、其無單者、猶鵠立炎日之下、冀或一沾餘惠、不料所散放者、僅每單發米一杯、杯之容量、僅似茶盞、得者已然失望、而米備無多、散罄後、持單者仍有若干人、未得米、莫不悴悴然去、無單者更無論已、其用意之所在、試一思索、當可知矣、二十五日、日軍義勇團、又有告白勸告商民開市、中有言曰、「貧無告者、給物以食之、受傷者療治之、故極力使被災者減少痛苦、以上情形、無論何人、皆能看見日本之一番誠意」、言不由衷、可惡亦可笑、濟垣各大商舖、堅持閉關主義、是雖喪亂之時、未可營業、而不肯受制、要不可不許其有愛國之心也、

二十七日夜、四馬路間火警、哭聲震天、而槍聲亦同時發作、翌日調查、乃日方因該處一帶草屋居民、盡係貧窶及小本營業者、謂爲恐其肇事、數日前驅之不走、乃於此夜倩人放火、槍聲即所以截止灌救者、因此三四十間草屋、悉付一炬、難民無數、惟有飲泣吞聲、乞食他去矣、

日人勾引滿清餘孽以朝鮮視滿

◎台灣日日新報載東京電、此間運動滿洲獨立、滿人治滿、拉某中心人以期實現、朝野重視、又載大連電、滿遺臣擬擁恭親王爲滿蒙君主、現正着手等語、（廈門十一日下午八時電）

煙台安謐

◎美巡艦霄資堡號九日抵此、海軍大將白利斯圖乘之而來、定十二日偕海軍中將白萊克里乘巡艦特倫頓號赴秦皇島、此間各船不載客往天津、煙台地方尚安靖、表面雖仍屬北軍、但隨時可歸向南軍、（煙台十一日路透電）

各方雜訊

◎十日徐商界分別電省、請保商委趙品成・鄭於恕・趙品齊等、稱趙有功桑梓、（徐州十日下午電）

◎日本驅逐艦一艘、今日運兵至塘沽歸來時、爲南岸南兵轟擊、由艦回砲而止、（天津十一日路透電）

◎連日省河水勢、繼長增高、較平時漲五尺有奇、（香港十一日九時電）

◎濟外交後援會派李澄之等十日過徐南下、宣傳濟案眞相、（徐州十一日下午三時電）

皖垣戒備嚴密

由於皖南匪氛日熾

安慶通訊、邇來皖南貴池秋浦東流涇縣各縣、匪氛日熾、省垣謠諑繁興、乃由軍警聯組稽查處晝夜派隊梭巡極爲周密、對於旅館客棧、檢查尤爲嚴密、晚間十時以後、非有口號、不能通行、江面防務、亦經水上公安局擬定辦法、每晚六時以後、來往民船、禁止靠岸、九時以後、禁止人民與船戶上下往來、每晚並與陸警會哨一次、以資週密、省政府並令行市公安局、按照戒嚴條例、禁止一切集會結社、以及結隊游行舉動、玆由公安局奉令布告云、近値皖南一帶、匪耗頻傳、人心惶惑、謠諑繁興、業經通飭所屬、嚴密警備在案、在此戒嚴期間、所有集會結社、以及結隊游行等事、應予一律禁止、以杜宵小混入、擾害公安、倘敢故違、定即依照戒嚴條例、從嚴懲處、（六月九日）

孫棨由皖赴京

當指委方治回省工作

安慶通訊、六月一日、省黨指委李蔚堂劉眞如被毆後、金維繫方治王昆拱各指委、先後晉京、現在中央對於此案、已有解決辦法、方治昨日已乘輪回皖、照舊工作、並聞因皖指委會經費困難、特向中央請領三千元、攜帶回皖應用、省政府委員代理主席孫棨、昨(七日)晚偕張委員那勤、乘江鏡差輪赴京、有謂係因黨部事件、向中央有所陳述云、（六月八日）

湘省政府決議案紀要

提前舉行文官考試

長沙通訊、省政府改組以後、昨開第三次常會、其議決案中、較爲重要者㈠舉行行政官吏考試、㈡籌備地方自治、㈢查照前湘鄂政治委員會議關於禁煙有寓禁於徵之議決案、並採取台灣禁煙辦法、厲行禁煙、整理各縣民團、實行挨戶團之編制、㈣慎重縣長人選、並注意提高縣長的威信、㈤各縣原設之清鄉委員會統歸清鄉督辦署指揮、提前舉行行政官吏考試案、已議定辦法七項、㈠定六月廿四日舉行第一次文官考試、㈡考試委員會委員名額定五人至七人、限六月十五日以前成立、委員人選、除推定曾繼梧・任凱南・彭兆璜三人外、餘俟下次會議再定、㈢考試條例、由考試委員會起草、凡縣署科長以上之行政官吏、稽徵以上之徵收官吏、與屬於建教兩廳之官吏、均同時考試、㈣現在服務各官吏、遵照武漢政治分會規定、三個月後、舉行考試、㈤考試日期、一面登報、一面再電各縣、錄電公布、㈥考試不僅專注重文字、㈦縣長名額、第一次考試、暫不多取、（六月六日）

閩省黨務尚未解決

指委抵省後又返馬江……羅兆修赴京請示

福州通信、黨務指導員羅兆修・林寄華・何孝純・馮思定・鄭仲武等來閩後、業已十餘日、尚未能得一解決方法、羅等雖迭次要求省政府保護其來省工作、但省府以在此事未得解決以前、深恐羅等來省或至發生意外、故一再請其暫住琯江、候中央來電解決、三日各指導員同赴鼓山、但未獲與方聲濤謀面、五日夜各指導員又有丁委員超五・及陸戰隊政治訓練部主任林碩夫同來福州、居省防司令部、翌日下午、又有高時權高玉書等數十人以各界代表名義赴省府請願、由何公敢接見、何初謂指導員中林寄華係女子、在鼓山起居不便、故以私人資格來省、繼謂本日省政府當負責請各指導員離福州云云、各代表請見丁超五、丁拒絕不見、各代表又到公安局謁郭詠榮局長、郭謂本人於早得訊後即已向省政府聲明民情方在激昂之中、指導員等又貿然來省、十二時後本人即不負責任、刻無論如何當於今晚勸彼等離開省垣、務請各界謹守秩序、靜候政府辦理云云、各代表由市公安局出後又赴省防司令部、見林忠司令、林謂指導員此來、事前並未知照、本人爲地方秩序計、已勸其即回鼓山、各指導員仍堅欲留部、本人以楊總司令昨曾電告省府、屬於二星期內各指導員仍以緩來爲妥、並將原電出示、各指導員尚不信、謂係僞造、總之本人決儘於今晚送其離開省垣云云、各代表乃興辭而出、晚間復有民衆數百人、至省防司令部催促、至十一時許各指導員乃乘汽車出城、出台江坐船赴馬江、現暫住海軍聯歡社、一面由羅兆修搭輪赴京請示云、（六月七日）

任應岐部在徐魯剿匪

徐州通訊、十二軍軍長任應岐到徐後、軍部設在南關外美教堂、所部均在徐魯西境一帶剿匪、第一師顏芝蘭部、在魚台金鄉、第二師趙靑山部、在豐縣蕭縣、昨由徐運山砲一門迫擊炮兩尊西上、爲剿匪之用、此間各界(十日)下午三時假民衆俱樂部開會歡迎任氏、任演說略謂十二軍決爲黨國人民之軍隊、受黨國命令爲人民服務云云、

福州共黨嫌疑案判決

福州通訊、本年二月間省垣各校忽有共黨標語發現、由軍警前往各校搜查、在第一高中學校學生田永熟徐維勤篋中搜出去年五月間之共黨政治報告一件、及共產書籍一本、遂將田徐二生拘禁省防司令部、及特種刑事法庭成立、由省防司令部解交法庭訊辦等情、已誌前報、近已判決田徐共產嫌疑之所爲、處五年又三個月之徒刑、緩刑三年、

上月中旬教育廳延聘醫學博士金壽昌在第一初中演講公共衛生、並開演衛生影片、正値電燈熄滅時、忽有人從講台後拋出共黨印刷物、經該校請警署派警搜查無獲、本月三日第二初中忽發現斧頭鎌刀及小册子等物、即由該校學生會檢送市黨部、翌日市黨部又得報告謂一高第二分校（即農業學校）亦有共產刊物發現、是夜十一時由市黨部執行委員翁興統會同市公安局探員前往檢查、在該校訓育主任關榮興案上忽有共產黨組織法小組的運動與馬克斯著之唯物史觀等書、翁擬將關拘交公安局候訊、嗣以該校教職員林一鶴等願爲具保、乃即交該校監視、昨市黨部已函請公安局査究、並函請省政府嚴令教育廳轉飭各校切實防範云、（六月七日）

第九軍黃師調駐蚌埠

四十六軍高師調駐穎州

蚌埠通信、第九軍十四師黃國樑部、奉令由滕縣調蚌駐防、八日該軍騎兵隊開到、駐中國銀行、工兵隊駐華昌街雲陽樓、次日十四師師部各處隊及教導團、由滕開到、師部設大馬路舊督署、教導團駐朱家崗倪公祠、該師第四團今日(十日)開來一部份、其一二三團亦將陸續開到、軍長顧祝同副軍長衛立煌及師長黃國樑、亦將於日內到蚌、此間駐防之四十六軍新編第六師師長高壽已令將駐明光之第三團開到、全師定於明日開往穎州駐防、

六安被匪圍攻危急

來有豫匪二千餘……各公團電省請援

合肥通訊、此間五日晚、接六安霍山兩縣來電、謂有豫境潰兵二千餘、竄至六境麻埠鎭盤踞、竄同霍六兩城、四日六安縣長請駐軍會同霍山警團往剿、激戰數時、以衆寡不敵敗退、六城邑危在旦夕、除電省乞援外、並仰派隊合勦云云、安慶通訊、六安各公團電省、稱有豫匪二千餘人、已到麻埠、槍支馬匹齊備、燒殺淫擄、本縣警團往勦失利、城防空虛、危在旦夕、請省政府速派就近軍隊往剿云云、六安麻埠遭刦、此係第三次、頃有逃難來省者云、麻埠茶稅局、搶刦一空、局員多不知下落、其狀至慘云、（六月八日）

北伐成功記(二)

（四月）（山西）八日閻錫山令軍隊信仰三民主義、十一日閻錫山廢除督辦名義、改稱晉綏總司令、令各軍向娘子關開拔、（江蘇）十八日、南京國民政府成立、是月南京浦口間及鎭江以下隔江砲戰甚烈、

（五月）（河南）馮玉祥一日在西安就國民革命軍聯軍總司令職、令所部出潼關、向豫省進展、廿七日入洛陽、廿八日唐生智敗奉軍於許昌之南、廿九日河南奉軍退黃河北岸、（江蘇）十五日革命軍在南京上游渡江、廿二日克臨淮關・蚌埠、廿四日復克揚州、

（六月）（河南）一日克鄭州・開封、（山西）閻錫山六日在太原就國民革命軍北方總司令職、（江蘇）二日克徐州、孫傳芳棄淮陰、退海州、九日克海州、孫傳芳軍退山東、（山東）十二日克鄒城、二十二日克曹州、廿七日攻兗州、

（七月）二日吳佩孚逃川、至樊口、被張聯陞要擊、參謀長張其鍠中彈死、（河南）馮軍渡河、（山東）十三日復克滕縣、（山西）晉軍十九日抵石家莊、廿四日佔正定、

（八月）一日賀龍葉挺擁共、江西發生變化、六日津浦路國軍後退、十二日蔣介石宣布下野、二十四日國軍在大勝關擊退孫軍、廿四日孫軍渡江、在棲霞龍潭與國軍激戰、三十日國軍大破孫軍於龍潭、孫軍損失極鉅、殘餘逃往江北

（九月）廿八日蔣介石赴日本、（河南）馮玉祥與靳雲鶚衝突、七日兩軍開戰、（山西）二十日京綏路晉奉兩軍發生軍事行動、石家莊晉軍退井陘、

（十月）（直隸）二日京綏京漢兩路發生激戰、四日晉軍克張家口、五日克懷來、進攻南口、京漢路七日克定縣・新樂、十日晉軍出現門頭溝及涿州、十三日克涿州、十四日奉軍奪回正定、十七日奉軍奪回石家莊、十九日奉軍開始攻涿州、三十一日京綏路奉軍佔永嘉堡、進攻天鎭、（河南）隴海路馮軍退蘭封、直魯軍佔歸德、

兩輪大霧中互撞詳情

乾坤丸船員二十二人……乘舢舨震盪於互浪中二晝夜

國聞社青島通信、華强號乾坤丸兩輪互撞事、前函已誌其崖略、華强爲上海航安公司之貨輪、較乾坤丸約小千噸、已於一日清晨開抵青島、現泊四號碼頭、玆將調查所得之詳情續誌如下、華强輪本航行於南洋一帶、全船共有船員四十九人、船主日人、此次由台灣開往大連、未裝貨物、吃水甚淺、十二號乾坤丸、滿載滿鐵會社之煤斤、由大連開往上海、不意駛至東經一二三度北緯三五度一二處、忽遇大霧、船之兩旁、雖各點紅綠繫燈、然雙方皆不能見、遂致相撞、華强初自台灣開出、後連航數日、迭經風浪、三十日駛入黃海後、轉舵西北十餘小時、即可開抵大連、距至晚間八時餘、行至離青島東南約百二十哩處、乾坤丸由西向東橫衝而來、時天色已晚、大霧籠罩、雙方皆猝不及防、碰然一聲、兩輪互撞、華强傷在右舷前部水淺之上、船員等竭力施救、以防漏水、乾坤丸左舷洞穿、因貨多船重、海水湧入、鍋鑪引擎、立失其效、延至十一時、全船沉沒、兩輪互撞後、幸船上皆裝無線電機、雙方皆發遇險呼救(SOS)信號、本埠無線電台、首先得訊、當用電話通知海關港政局大連汽船會社等、設法往救、但以深晚無人答話、未得效果、繼由兩遇險輪、用强大電力、呼叫海上船隻之與出事地點相近者、前去援救、當有日輪大星丸、太古公司之奉天輪、先後趕到、乾坤丸上之船員四十餘人、遂得以完全救出、出事消息傳出後、球磨艦長即命驅逐艦蓬號帶同飛機駛往出事地、在塔連島附近六十里、尋覓一週、絕無踪跡、後即開回、事後雙方即電告公司、上海航安公司之經理、業已來靑、調查出險之前後一切詳情、大連汽船會社

日忽違反部章、將船票洋價任意高抬、員司百般勒索、並不顧危險、多載搭客、昨日上午由郵

舉辦戶籍問題、對於經費方面、頗多研討、俟議有確定辦法、即着手舉辦、

弊、現正偵查、如果明確有縱火舞弊情事、自應依法懲辦云云、又武進縣黨部、亦於九日電呈省難有望、

槍決男女盜匪

後雙方即電告公司、上海航安公司之經理、業已來靑、調查出險之前後一切詳情、大連汽船會社即報告日領署、俟乾坤丸逃出之船員到靑、即將提出交涉云、乾坤丸逃出之船員二十二名、船長在內、乘舢舨鼓槳與惡浪相鬭者二晝後、卒於昨日午後行抵靑島、共慶更生、船上共有船員四十一人、日人三十二、華人九、除昨已抵靑之廿二人外、尚有十九人乘另一舢舨逃命、迄無下落、據遇難船員言、彼等自二十九日上午十一時、載煤四千三百噸由大連起碇、向上海進發、翌日正午、海面起霧、四時許幾咫尺莫辨、七時十五分模糊中似有船影發現於本船左舷、二十分時、與中國船華强相撞、重要機器被毀、全船人員一面將海水汲出、一面砕裂其毛布杜塞隙口、但以受傷過重、卒至無效、乃將此船拋棄、不久沉沒、各船員則分乘舢舨而逃云、

國際記載

東京縣選舉結果
民政黨得票最多

十一日東京電、東京縣選舉、民政黨得四十六席、政友會得三十四席、他黨得五席、勞工黨得一席、選舉之前、政友會佔十三席之多數、此次結果、頗關重要、蓋此爲大選後民衆對政友會第一次表示意見之機會也、（路透社）

十一日東京電、府縣會議員選舉結果、截至本日止、已經判明者、對於東京市及八王子市之定額卅六名、民政黨占二十四、政友會十、革新黨一、中立一、民政黨占絕對多數、府會之定額、共計八十五名、未見向來政友會有利之郡部之開票結果、不能知全體之數字、但因民政黨在上述之市部、非常勝利、故即使在郡部擧各半之成績、全體之結果、恐多年在政友會掌握中之府會之實權、終將入於民政黨之手也、（東方社）

廢戰條約美法間已了解

十日紐約電、紐約時報載華盛頓電、據稱、國務卿凱洛格與法總理白里安已議定關於廢戰條約之了解辦法、凱洛格所提出聲明、不以戰爭爲國家政策工具、及立約國始終謀取和平方法、以解決困難之原議二條、並無更易、（路透社）

埃及國會流會

十日開羅電、昨夜埃及國會又提出修正國會條例、擴張議長職權之動議案、多數議員欲立即討論此事、但少數不表同情、相率退席、致未能開會、（路透社）

法總理力爭鞏固佛郎兌率
否則內閣總辭職

十一日巴黎電、閣除養老金部總長外、全體閣員皆以爲目下有鞏固佛郎兌率之必要、衆信將於兩星期內實行、詳情現守秘密、巴黎日報載稱、總理普恩賚請養老金部總長、如彼不能與政府合作、則內閣全體擬辭職、星期五日衆院將討論此事、（路透社）

意飛船仍未脫險

十日張灣電、今晨拉森大尉來飛機至捕鯨船賀璧號、擬會同瑙威飛行家崔木薩覓意大利號飛船、該飛船已發無線電致米拉諾號接應船、切實說明其所在地點、爲北八十度三十分東二十八度、（路透社）

地方消息

無錫

汽輪不顧民命之呼籲

江蘇各縣商民協會在錫開會時、會議決取締內外河小輪需索留難、並不准多載搭客、以免危險、並呈准省部通飭各海關各縣長一體嚴行取締在案、乃本邑濟南汽輪公司、近日忽違反部章、擅將票洋價任意高抬、員司百般勒索、並不顧危險、多載搭客、昨日上午由錫開城、行經北門外江尖口時、拖船上因乘客衆多、船身傾斜、幾遭傾覆、經乘客呼救、始即停輪、得免危險、現已有乘客數人具函縣商民協會、請求轉呈省部飭縣嚴行取締、以維民命、

大批共黨嫌疑解京訊辦

縣政府公安局等警探、先後捕獲共黨嫌疑犯王阿根等三十一名、迭次由縣政府殷張兩承審員開庭訊問、均無確供、縣政府前奉省令、飭將所獲匪犯、一律解省訊辦、奏縣長特於昨日派警將王阿根等三十一人、乘車押解赴寧、交刑事特種法庭訊辦、並聞尙有公安局拘獲之共匪胡樂平等四名、於日內亦須解寧訊辦、茲錄解寧各犯姓名如下、王阿根・王榮根・呂榮泉・吳阿小・王阿炳・夏阿林・吳阿松・華銀寶・王倫寶・許阿法・胡阿根和・惠阿根・陸伯舜・陸南屏・沈明生・王雨霖・張盤生・章文榮・沈李寶・胡華氏・曹阿榮・錢阿榮・章大生・屠永芳・范天英・鮑阿狗・陸根泉・胡克明・程清・華成元・朱菊生、

浙江體育專門學校新近成立之學生軍 王一飛

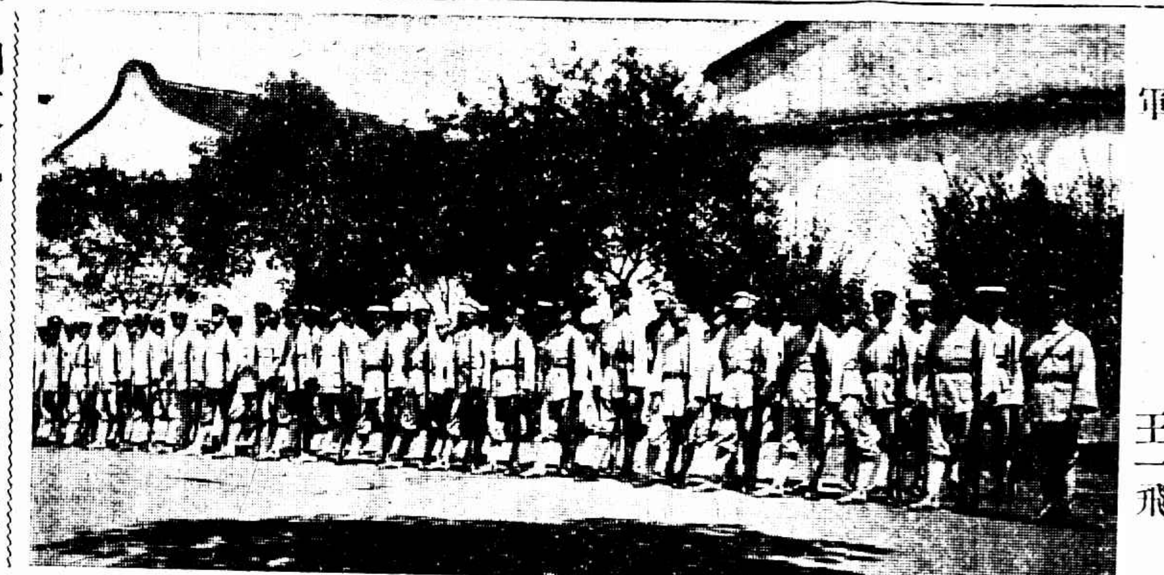

闞子倫已出匪窟

懷下市名醫闞子倫、於陰歷三月二十三日被匪綁去、致函勒贖等情、已紀本報、茲悉闞之家屬、於本月七日、又接匪黨來信、限令備價二千五百元、送至太湖邊某處取贖、逾限定即撕票等語、闞之家屬接信後、即派人送去刻闞已於昨日返家、

各市鄉行政會議紀

秦縣長爲討論新章集各市鄉行政局長、在縣開會、結果、㈠驗契驗單、責成各市鄉行政局長、會同驗契分處、剴切勸導、從速報驗、並由縣分派勸導員、前赴各市鄉剴切實勸導㈡公安捐、原定每市鄉二千元、現已經綢繆者爲數不多、惟公安隊缺乏鎗枝、現由大隊長顧笠夫、會縣呈報管理處、前赴上海購辦槍枝、正値需款孔亟、且各市鄉盜匪橫行、亟應擴充實力、以便派隊防勦、應請各市鄉行政局長、迅即分頭勸募、藉解縣政府、以資轉撥、次討論

蘇州

舉辦戶籍問題、對於經費方面、頗多研討、俟議有確定辦法、即着手舉辦、

搶絲犯拘獲

前在光福沖山脚下、游湖嘴口上小村搶劫絲綿六百餘兩之盜犯沈根福徐金標等四人、經水公安第三區偵探偵悉沈犯住居南園小石橋堍、遂前往拘捕、詎沈犯已聞風逃遁、僅將沈妻逮獲、並抄出當票十九張、前日該偵探等又在胥門內南園續獲正犯徐金標暨疑犯周阿大二名、現正嚴緝餘犯、

紹興義塚被夷爲平地

縣屬橫山脚下十三都五圖地方、有紹興旅蘇同鄕桑敬堂善堂之義塚一方、所葬屍棺、共有千餘具、現以不能再葬、故該堂年僱派員前往視察數次、不料該義塚地於最近被當地專翻攻地之地販、吳瑞元吳壽保吳阿土三人、將所葬屍棺、盡行遷去、而據爲已有、並建造瓦屋草屋各一、門前則砌爲磚場、事爲寧紹帮中人所見、遂即來城報告、當由該堂派人前往視察、當見該義塚確已夷爲平地、被掘攻墓、屍骨狼藉、嚴狀頗爲慘酷、該堂已預備起訴法院、請求依法懲辦、

西中市報警所成立

西中市順康莊被刦案發生後、公安局爲治安計、即於阜橋面建設報警所一座、至昨日已在該所安置電話、（號碼爲四三號）正式成立、並聞該處商民、擬在舒巷等處、建設鐵柵、惟市政處以現正拆除沿街障礙物、故已將前議取消、

省委來蘇考察

民政廳特派委員金家鳳、於前日抵蘇、赴各行政機關及民衆團體、調査近况、聞金君來蘇、負有重大之使命、

水警獲盜解城

水公安隊十三隊隊長楊九家、奉命在吳江一帶、搜索匪踪、昨晚在橫扇捕獲匪徒四名、已於十一日午解城、中有一名曾充西區警察、

縣公安隊剿匪

開往太湖勦匪之縣公安隊、於今晨同蘇、又奉鄕局長命、開赴橫涇、追勦匪踪、

常州

質戶二次請願

西直街永隆典焚燬後、質戶於八日赴縣請願、因與縣政府衛士衝突、被槍擊傷五人、觸電死老嫗一人等情、已載昨報、茲悉各質戶當晚被驅散後、至翌日（九日）上午、又復齊集縣政府門前、作第二次之請願、公安局長方爲舟聞訊親率武裝警察隊、趕至驅散、聞有陽羨英董瑞榮（皆懷南鄕農民）兩人、當時被捕、旋即釋放、事後朱縣長、即發出布告、略謂、永隆典賠償損失一案、茲經本縣長決定、遵照江蘇省政府公布蘇省典當營業規則第十四條第二項之規定、自行失愼、經地方官廳查明、確無別項情弊者、應照當價票面認貼半數、此次典失愼、究竟該有無別項情弊、現正偵查、如果明確有縱火舞弊情事、自應依法懲辦云云、又武進縣黨部、亦於九日電呈省黨部、報告質戶請願經過情形、並請迅咨省政府、立飭武進縣長、查照民衆請願條件、責令該典商十足賠償、以恤民困、並澈究該典起火原因、嚴辦不法之徒、以平輿情、而儆效尤云云、

凌霄漢閣論唱

唱戲與唱曲 要分清楚些

唱戲之唱與唱曲之唱。應用於戲劇之唱及專門考究之唱須分別論之。例如汪笑儂單以唱曲論、似遜於譚鑫培之巧妙變幻、聲律工細、好腔層出不窮。然笑儂之唱、韻調圓渾、能將字句意義輕重節節一一傳入聽者之腦海、沁入心脾、使了然於劇中人之情緒、即不失爲善唱戲之上等角色。且笑儂畢生致力於戲劇其於唱工不過視爲表情之技術之一部分。非如譚氏日夜孜孜專以道腔研律爲事。譬如行醫、汪笑儂是一內外科、譚氏是專門牙科或眼科。則專就一枝一節而論、笑儂自不如譚。若論大體、則笑儂是一劇藝之全材、譚氏只是劇藝中之專於伶藝者。無論其唱做念打、個人的藝術如何精美、不是與笑儂共論也。

劇藝中伶藝爲一小部分。唱工又只爲伶藝之一部分。故應用戲劇之唱工、原不必過於精美、過於嚴格。然亦非謂字眼聲律可以全不講求、則浮喊亂叫之多數海派、正不得因胲有此言、遂以爲藉口也。

今再專就純以唱工見長之脚色而論。必須備具音・氣・之秉賦。韻・派・之修養。格律之操練。京人論唱所謂「聲・音・字・調・氣・味・派」爲缺一不可之要素。調必在正工以上。音必宏實。氣派必純厚。字必正確。此則昔年之京伶所最講究者。故如何桂山一聲高唱、牆上浮土確爲震起。汪大頭幼時練嗓、每晨以口對大空瓶而呼。（此據老北京所言、不知聲的原理有何關係、亦不詳其確否、然此類用工層序則可信）伊等志在成一以「唱工名世」者、故用苦工就其秉賦、磨練成一專門唱家。陳德霖年已七旬、猶日日赴曠野吊嗓、聲如金石、皆有畢生功力、使此三人合唱一齣二進宮、自是無上上品之美聽之歌曲、然不得謂之好戲。以二進宮之情節、無事實、無理性、怪誕支離、根本不成其爲好戲也。然伊等則不失爲上好之唱曲者。

若今時之此類工夫力厚之唱曲家、而惟以低調巧腔將就成名、固屬風會使然。而一般過於標榜老伶名伶者、亦不能不負責任。伊等只等把老名伶說得神乎其神、高不可攀、對於後起不知因機獎導、開口就是「不如我們所聽過的老伶。」看過聽過一二次老名伶、則自榜爲有生以來之奇遇（彷彿會過神仙一樣）以驕一班「余生恨晚」之人。如此必使後輩認定了「神仙不是凡人做」反以「不習上進」爲當然矣。須知專門唱工之脚色、字正腔圓、聲宏實大、律精味美、原是分所當然、題中應有。試聽西洋歌者、以歌曲成名者、何一不遵照練習準音合律之原則、以苦工成一藝。只須人人明白此種原則、不合原則者不認爲唱工頭等人才、則社會有公共之監督、伊等自不能魚目混珠矣。惟尤有切要者、不可執前輩名伶成式以強範後人。例如譚鑫培之確碑、汪大頭之成都、雖唱得好、後人却不妨就各個之才能、遵歌曲之規則、自闢蹊徑。如實在覺得前人唱好者、無以再有樹立、不妨另從別戲研究。如劉鴻升既不能與譚氏對賽寶馬・戰太平・便自唱紅了斬黃袍・度白簡・這才是善自成立的一個人物。即當日譚汪孫張等之自立途徑、亦莫不如此。此係專就唱工而言。若論唱戲、則高慶奎馬連良均不失爲唱戲之妙選、不必責備以嚴格之唱工原則也

南京

憲兵開鎗誤傷路人

十日午後七時、貢院新市場之金陵大戲院、有傷兵多名、無票擬欲衝入、在該戲院門首之憲兵、見禁止不住、遂向天空開槍威嚇、詎意流彈落下、傷路人顧鑫山左肋、登時倒地、不省人事、後經送入醫院、聞傷勢頗重、恐有生命之虞、

揚州

江北各縣之旱狀

江北各縣、已兩月無雨、四鄕不苗、均呈枯槁狀態、米麥價亦大漲、往來鹽城泰縣一帶之民船、亦因乾旱水涸、擱滯中途、海陵曲塘間尤甚、河心乾可行人、若再不雨、秋收殊難有望、

浙江體育專門學校學生軍操演前立者爲教官徐鏡武 王一飛

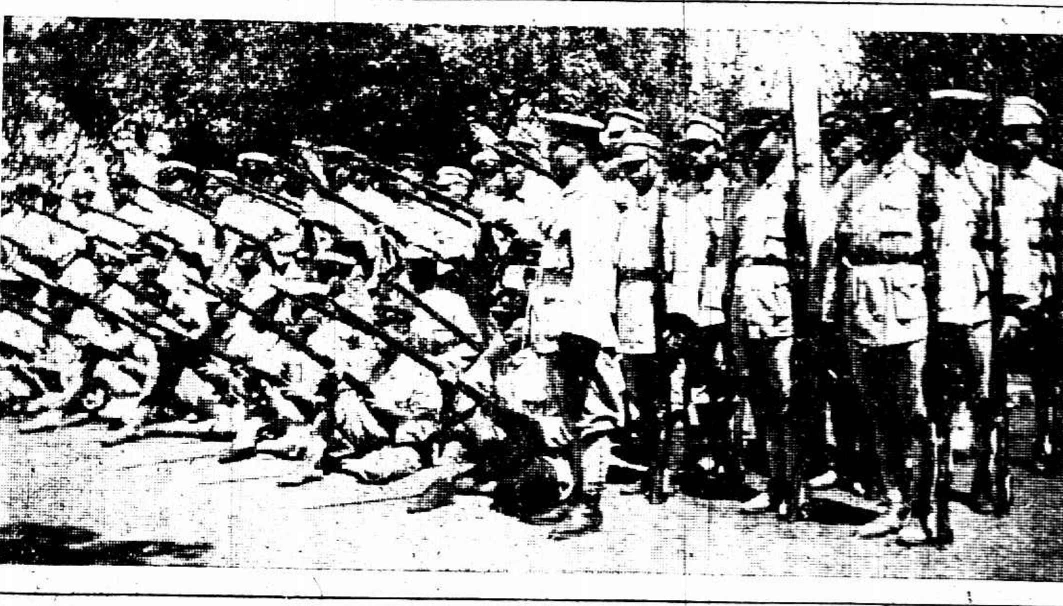

杭州

簡訊彙誌

㈠市政府於十一日上午十時、召集公安局及各區署警官開會、討論嚴禁鴉片辦法、㈡慈谿金川公會副會長陳夏常等、因緝私營非法搜索住戶食鹽、恃强凶毆、拘提無辜、私罰巨款、特函致省府委員請查辦、㈢省府停止減薪助餉、已奉中央核准、三月份已扣薪水暫行保管、俟將來撥解、自四月份起截止、㈣公路局規定所屬職員、一律須服中山裝、㈤禁煙局護緝隊已一律遣散、

兩浙緝私局長易人

兩浙鹽務緝私局局長季天覆、因病辭職、業經中央照准、已調皖南鹽務緝私局局長嚴賓接充、遞遺之缺並令委劉祖漢充任、昨由財部咨請財廳知照、

局長易人消息

財政部直轄浙省稅收機關、近日紛紛有易長消息、㈠浙江捲煙稅局、自莊智煥長局後、各方均表示不滿、此次財政部改委劉灝接充、已於十一日接收、會辦一席、仍由祝紹箕接充、㈡浙江禁煙局長余文燦、由浙江法政專門學校校長調任後、因禁煙辦法、部省不能一致、發生種種困難、現已無形停頓、向財政部請示辦法、余局長決欲擺脫、繼任者尙未發表、㈢浙江煤油特稅局、印花稅局兩局長、均有易人消息、惟目下仍照常辦公、

發生時病

杭州近來天氣風涼異常、早晚尙須衣夾、以致發生時病、下城一帶爲甚、各施醫局診務、大爲忙碌、杭州市政府除飭各醫局防預外、公安局決擧行淸潔運動、掃除街道汚穢、刻正積極進行、

南通

漁團由省處改編

江北通屬九場漁團、奉全省水陸公安管理處令改編、十日處委鄒文龍、鄒高岱蒞通、會同南通水上省公安隊第十八隊長陳鑫驗收、

公安中隊長解京

南通縣公安隊第三中隊長王茂松、前率隊赴如皐勦滅共黨、措施失宜、已由聯防區部撤任、刻又奉令於十日將王解京訊究、

勸募捲煙庫券

縣政府奉令認銷捲煙稅國庫券十萬元、施縣長已召集全縣各區代表議決、由商農兩界分担、商界認四萬元、農界認六萬元、刻正分別勸募、

如皐

范公堤搶修工竣

濱海豐利市全恃范堤捍禦海潮、近查該堤多被潮水衝毀、一遇秋汛、潰決堪虞、經建設局長陸士銓、呈准縣政府撥款二千元、擇要搶修、現已竣工、此外三孔石涵東腮口、三總十一總支塡、及十一總護堤、均經海潮激盪、久已損壞、現亦同時趕速修復、刻已由該局呈廳備案、並請縣派款、會同驗收工程矣、

淸江

槍決男女盜匪

淮安縣公安隊在涇河曹甸拘獲之盜匪王桂生・汪張氏兩名口、經解縣訊認犯案甚夥、汪縣長特於五日上午九時飭提兩匪、綁赴刑場執行槍決、

組設油稅分所

財廳頃委周霈來淮、組設淮屬油稅分所、辦理淮・淮・漣・泗・鹽・阜六縣油稅事宜、

鄕人因護月斃命

前晚月蝕、愚民紛敲鑼鼓以護月、鄕人尤多鳴槍、有洪福莊李二者、竟因發槍不愼、自中槍彈、受傷甚重、旋即氣絕身死、

嘉興

縣公產之槪况

嘉興縣管理公款公產委員會、已告成立、近將所接收之款產數目、公開宣布、計存現款銀三萬五千八百五十三元二角、專款銀三萬五千二百七十五元七角七分、證券七千七百九十三元六角六分六釐、田地二百二十三畝四分〇二毫、

警務人員之更替

嘉興警察所長蕭達三於十日委巡官開振揚暫代新塍警所長、文牘胡芝山、暫代本所巡官、本城觀音閣巡官高振華、調任油車港巡官、鳳橋區巡官徐興武、調任觀音閣巡官、

平湖

總工會定期演劇

本縣總工會前因經費缺乏、呈准縣黨部、演劇籌款、現經議決於陰歷端午節起、在北寺後公衆體育場、搭蓋臨時劇場、開演京劇七天、

安慶

更調三縣長

省政府本月八日牌示、新委靑陽縣縣長劉大濂、辭職照准仍以張仲權留任、郞溪縣長一缺、以路啓坤試署、五河縣縣長劉翼振調省、遺缺以凌曦試署、

蕪湖

大信鎭自衛團被刦

距蕪四十里當塗縣屬之大信鎭、於八日午十二時到有股匪七十餘人、衝入人民自衛團、擊死團丁一人、司書一人、重傷三人、刦去快槍六枝、搜刦三小時、始向東南方面逃逸、現傷者已來蕪在弋磯山醫院醫治、

冒充軍官被拘

軍警聯合稽査處、九日晨一時在馬路公安棧捕獲有共黨嫌疑與冒充團長之章璧阮景山兩名、均已解敎導師師部研訊、

合肥

蚌合間通行汽車

合肥蚌埠間汽車路、自前歲修成後、因軍事關係、迄未通車、現蚌埠方面有孫某者、呈准省府、駛行商車、已購就長途汽車多輛、於四日開始行車、規定價目、合至蚌埠九元、合至定遠五元、合至店埠八角、合至梁園一元四角、

閻錫山定十日晨由保定赴北京 臨時中止
徐源泉稱天津臨時保衛總司令 已懸青天白日旗 表示願率直魯投誠
韓復渠拒使團干涉鮑旅繳械 使團發宣言提抗議
奉天炸彈何多 陰謀層出不窮

閻錫山定期入京 臨時又中止

◎閻錫山定十日晨由保定乘汽車出發、午後即可入京、行轅設舊國務院、各界派代表出城郊迎、(北京十日上午十時電)

◎閻錫山九日夜染病、十日晨中止由保啓程、大約來京期須展緩、(北京十日下午四時電)

◎閻錫山定三日後來京、北京政治問題、閻電中央請示、俟中央復電到後遵行、(北京十日下午六時電)

◎朱綬光來京任務、(一)維持北京治安、(二)代閻訪使團、聲明對外人生命財產等三集團軍負保護全責、二事均辦妥、(北京十日下午十時電)

◎朱綬光代表閻錫山十日午招待報界、(北京十日下午一時電)

◎十日起外城門全開、戒嚴時間改遲「自晚間十一時起」、(北京十日下午一時電)

◎北京大學代理校長江瀚電蔡元培、謂自十日起、對京大不負責、請速來京主持、(北京十日下午四時電)

◎京中皆兵紀律甚佳、已引起京人士之好感、(北京九日路透電)

◎張蔭梧表示農工商學兵應聯成一氣、用平和穩健辦法、維持安寧、(北京十日下午十時電)

◎朱綬光十日午招待報界、略云、此來係代表閻先來主持衛戍職務、並布置北京治安、(北京電)

◎閻錫山忽展期入京、軍政各種問題、均待閻來解決、(北京十日下午六時電)

◎治安維持會因任務終了、本定昨日解散、嗣允各機關懇切之要求、在國民政府接收事務前、暫時存續、以維治安、惟因今日韓復渠軍將鮑毓麟旅繳械、致治安維持會面子剝盡、異常憤慨、遂決於今晚斷然解散、(北京十一日東方電)

隨風轉舵之徐源泉 丟去舊職 急樹國軍旗幟 通電保衛天津

◎徐源泉表示願率部信服三民主義、今日就天津臨時保衛總司令職、總商會等電國府、津埠有外交關係、已推徐暫維治安、請令各軍停止前進、(天津十一日四時電)

◎徐源泉辭去直隸軍務處督辦之職、受直隸省議會及天津總商會等各法團之推戴、十日正式就任國民革命軍天津臨時保衛總司令、徐就職發表長文之布告、聲明左列諸事、㊀懸掛青天白日旗、㊁令前線各部隊立即停戰、聽候國民政府解決、對張宗昌・褚玉璞勸告、請從民意、息事寧人、㊂今後天津之治安、由徐完全負責維持、㊃從布告日起、凡有不法軍人地方土匪乘機擾亂地方者、一律拘捕、照軍法從事、(北京十一日東方電)

◎已就任天津臨時保衛總司令之徐源泉、十一日與孫魁元・謝玉田・張寬梧(譯音)何紹南・李翔・金廣等各將領聯銜通電、略稱源泉等因受各法團挽請、不忍見人民之痛苦、且防患未然、勿使天津化爲戰區、再發生第二次之濟案、故暫維天津治安等語、并請國人諒解、同時表示望南北一致早日和平之意、(天津十一日東方電)

◎直隸省議會等各法團推戴徐源泉爲天津臨時保衛總司令、同時致南京政府及馮蔣閻各總司令電稱、直魯聯軍撤退以來、各集團軍繼續進擊、列國藉保僑之名、派遣軍艦及軍隊前來、如濟南相同之內地、亦可發生不祥事件、萬一發生如此等事件時、各國恐必出其強硬態度以干涉之、故先推徐源泉就任保衛總司令、先改懸青天白日旗、以俟國民政府之命令、并請鑑於天津之外交關係緊要、速令前線各集團軍總司令停止前進、以免發生誤會等語、(天津十一日東方電)

◎張宗昌對於徐源泉就任天津臨時保衛總司令、批准徐之辭職、而以比較的冷靜之態度觀望之、并謂徐等之行動、不過爲欲造成一種空氣、俾能握取治安維持會之實權而已、一方張於本日召集旅長以上開軍事會議、關於退卻之時期及方法、作具體的決定、現正在協議中、該會議主眼之退卻方針、若行決定、豫定二三日中、將作總退卻、目下褚玉璞之行動、衆信其與張宗昌一致也、(天津十一日東方電)

◎此間形勢現甚安靖、徐源泉昨日午後發出通告、表示加入國民黨之意思、聞已懸青天白日旗、但外人租界內之華字報紙則否認此說、謂在褚玉璞未去以前、任何方面不能表示其色彩、距天津西北五哩之某處、雙方軍隊有小接觸、而塘沽與天津間轟擊輪船事仍時常發生、(天津十一日路透電)

◎今日午後此間安謐、惟有大刀隊巡邏各街道、因未揭旗、故不知其屬於何方面、東站有三兵車及鐵甲車一輛豫備出發、今日午後據各報載北軍當局之示文、宣布和平撤退辦法、並稱國民軍定明日接收津埠、(天津十一日路透電)

◎天津電、第二集團軍參謀處電、天津方面、㊀我騎軍六日佔小站、即過河追擊、㊁我軍六日午在楊柳青附近截獲敵軍槍炮及軍用品甚多、現津南已肅清、㊂津紳商維持會函稱、張褚即走、軍政交徐源泉等負責、惟近郊軍隊、擬由會接濟、暫改爲治安維持隊、請暫勿解除武裝等語、(南京十一日中央社電)

鮑旅繳械之交涉 韓復渠不允交還鎗械 使團電閻馮抗議

◎使團昨日赴南苑、爲鮑旅繳械事向韓復渠交涉、無結果、定今日發表鮑案經過、(北京十日上午十時電)

◎使團十日對鮑旅繳械事發表宣言、電告中外、(北京十日下午四時電)

◎荷歐使領銜十日電馮閻、爲鮑旅事提抗議、(北京十日下午四時電)

◎報載鮑毓麟忽患病、將入醫院、(北京十日上午十時電)

◎聞鮑毓麟避居交民巷、(北京九日路透電)

◎使團今日訪商震朱綬光、交涉鮑旅事、(北京十日下午十時電)

◎鮑旅事使團全體今到衛戍部交涉、朱綬光答以此事將聽中央主持、至於北京治安、絕無問題、即外交內政問題、亦遵中央命令而行、(北京十日下午六時電)

◎韓復渠表示繳鮑旅械雖未奉中央命令、但現在前方戰事方緊、爲鮑之安全計、散除武裝、較爲有益、(北京十日下午六時電)

◎北京總商會十日召集大會、議決(一)行使晉鈔、(二)盡量供給軍餉、(三)將鮑旅繳械前後經過、電全國商會、(北京十日下午六時電)

◎九日芳澤等四國公使、帶攜各國公使館武官、乘汽車赴往南苑、要求韓復渠將所繳鮑旅之械歸還、并將所停兵士釋放、韓謂本軍將鮑軍繳械、純然爲對敵軍事行爲、非應受干涉之事、在未奉南京政府正式命令前、不能遵從中止繳械之要求等語、轉作四國對於馮軍加以強制的壓迫、豈非可怪等反駁、四國公使方面、因此先行停止交涉、遄回北京、(北京十一日東方電)

◎鮑毓麟之兵由京回奉、行至通州、爲韓復渠之兵所阻、要求信奉三民主義、及繳出軍械、鮑兵乃折回北京、紮營東門之外度夜、今晨大隊馮兵開抵東門、復申要求、使團得訊、因鮑兵留京乃由彼等所請、急召集會議、電致南京國民政府、請守信約、英美日荷公使並率同軍事隨員及漢文秘書赴東門調和、至則知開槍數響後、鮑兵多數已繳械而降、諸公使調因停無效、乃往南苑見韓復渠、交涉數小時、韓不允通融、乃回京、鮑亦同行、晉軍司令商震語路透訪員、深以此事爲憾、但惜無能爲力、今晚外交團再電南京國民政府嚴詞抗議、(北京九日路透電)

奉垣發生可疑之炸彈案 地點在日本居留民會 而無一人受有死傷 傳係某方陰謀

◎奉天昨晚大雨、忽發生炸彈案多起、並無傷人、羣認係某方陰謀之一、欲藉詞以達其侵佔目的、(天津十一日電)

◎今晚八時五十二分、有人向城內日本居留民會投擲炸彈、九時二十分起、有人向奉天山西邊門(?)附近投擲炸彈、九時四十分、大西邊門外南市場附近復有第三次之炸彈炸裂、九時四十五分、第四次炸彈在城內方面爆裂、九時四十七分、第五次之炸聲又轟然震耳、於日本居留民會方面、復聞第六次之炸聲、同時見光熊熊、詳情現正在調查中、(奉天十日東方電)

◎第一次之炸彈、係向山西邊門(譯音)外日本居留民會鄰近日本人稻葉榮三、建部直一郞二家投擲、該二家之人悉已外出、無負傷者、(奉天十日東方電)

◎日本居留民會內華人住宅煙突上、被彈命中、該屋半燬、各城門一齊鎖閉、(奉天十日東方電)

◎在雨中所投之第三次炸彈、在附屬地官島町電車路附近中電燈線炸裂起火、有形似犯人二名、向柳町方面逃去、(奉天十日東方電)

◎從八時五十二分起、前後共六次向城外日人住宅等投擲炸彈之數十名、分成數隊、作有組織的準備、利用今晚之雨、遂行舉事、幸未因此引起火災、犯人目下極力在日本方面搜查中、(奉天十日東方電)

◎十日午后八時二十五分及九時四十分、二次有人拋擲炸彈、詳情尙未判明、似僅破壞日僑會裏之華人家宅、(奉天十日電通電)

◎在大雨中繼續投擲之炸彈、目下無死傷之人、(奉天十日東方電)

◎在城外之日本警官一百三十名、午後十時半下總動員、立時分配於城外各日僑門前、嚴重警戒、(奉天十日東方電)

◎炸彈事件勃發後今晚九時十分、林總領事召集和田警察署長等至領署、討論爲顧慮將來繼續發生如斯之危險時、對於保護附屬地外日僑生命財產應付之辦法、(奉天十日東方電)

◎今晚城內平穩、各城門鎖閉、(奉天十日東方電)

◎奉天城內一時陷於異常緊張、至午後十一時始漸次平靜、十一時三十分日警一百三十名已解除特別警戒、(奉天十一日東方電)

◎日本林總領事本日向中國當局警告、謂對於昨夜之炸彈案、中國方面之防範異常緩慢、今後日僑之保護、務請注意、(奉天十一日東方電)

◎自星期六日以來在瀋越別邸休養之田中首相語人云、余未聞張作霖垂危之消息、倘危篤爲實、亦未可知、萬一竟至不起、亦屬無礙、蓋有張學良在、滿洲之治安、必不致陷於大紛亂、故日本未必再須派兵、出兵之舉、非可輕易舉行也、日本現在祗須靜觀其結果可矣、余對於外交問題及思想問題、不問內閣更迭如何、常不怠注意之、(東京十一日東方電)

津沽負隅之殘敵 非潰散即降服 張宗昌倏索欵到手 即以一走了事

◎張宗昌鑑於四圍事情之不佳、決意放棄天津、於十日以內退出、一時瀕於危殆之天津內外形勢、漸告和緩、(天津十日電通電)

◎張宗昌褚玉璞潘復等直魯軍最高幹部、接新井軍司令官警告後、昨晚在潘復宅開最後的軍事會議、結果張宗昌亦決意退卻、惟以供給開拔費爲條件、若開拔費籌妥、則決退至灤州、其部下軍隊、亦決於十日以內全部退卻云、(天津九日東方電)

◎投誠南方之北軍與馮玉祥軍合攻天津、天津總商會恐罹戰禍、已允張宗昌之要求、籌撤退費百萬元、張宗昌嫡系軍隊將全部解散、(天津電通電)

◎塘沽華界九日晚起大肆搶劫、(天津十日東方電)

◎[illegible]褚無死守天津之望、決率所部不日離津之張宗昌、欲將全軍撤退、殊屬困難、除將其一部留在天津外、別無他法、直魯軍自張宗昌開始準備退卻後、早生搖動、除許琨軍外、王棟孫殿英等部隊、皆擬棄張離津時倒戈降南、集中於三河鎭(譯音)塘沽一帶之孫傳芳軍、形勢亦極可懷疑、大槪在二三日中、當先後向南軍投誠也、(天津十一日東方電)

◎傳稱今晨失踪之張宗昌、午後五時忽訪荒井軍司令官、對於北軍在新城附近向日輪開槍事、表示歉意、(天津十日東方電)

◎天津附近南北兩軍之戰鬬、因兩日來大雨連緜、殆有休戰狀態、前線之形勢、無大變化、(北京十一日東方電)

◎茲綜合飛機本日偵察結果及各種報告如下、天津北方及西北方面由北倉至北軍兵營、(天津西北方約十里)有直隸第十四軍、由北倉至京奉路東方約五里之小店子(?)附近、有直隸第十六軍、其東方地區右第六軍、天津北側地區則有總預備隊一萬、該方面之情況、在北倉附近有斥堠之小衝突、此外並未交戰、南方楊柳青方面頗靜謐、天津周圍形勢與前日無大變化、津浦路沿路(在獨流鎭附近雖有一部軍隊、然主力之所在不明)、有方振武軍、白河右岸有陳調元軍及馮軍之一部、京奉沿路韓復渠部隊已到楊村方面、霸縣及馬廠附近不見有部隊在彼、(天津十日東方電)

兩集團軍攻天津

◎國軍第二三集團軍現正圖攻天津、東路馮軍抵軍糧城、南路達楊柳青、西路到北倉、商震部決出發加入攻津、前鋒已過古北口、(北京十日上午十時電)

奉省來電輸誠

◎奉省長劉尙淸電國府輸誠、如國府不堅定用兵、當聯絡奉吉兩省懸青天白日旗、(南京十一日下午九時電)

劉鎭華抵北京

◎劉鎭華十日晨九時到京、(北京十日下午一時電)

白崇禧將赴北京

◎白崇禧有即入京說、(北京十日下午六時電)

北京治安會結束

◎治安維持會九日通電結束、(北京十日上午十時電)

◎治安會結束通電略云、朱總參謀長到京接收、治安秩序、負責有人、敝會自應即將結束解散、(北京十日下午一時電)

◎王士珍等十日起不見客、(北京十日下午四時電)

張作相想守灤榆

◎張作相置吉林第五方面軍團司令部於山海關、担任山海關至灤州之守備、並以灤河之線爲前線、正在集合奉軍主力第三四方面軍團、共守灤河附近陣地、張作相昨在灤州與張學良楊宇霆會見、有所協議、(天津十一日東方電)

◎第十三師長仇某、今午一時、由山海關抵新民府、設置司令部、着手京奉沿路警備、新民府除第十三師外、尙有第八師之一部一千三四百人、又截止現在退下之奉軍、達二萬六七千人、中國方面恐多數軍隊集於省城、有發生意外之虞、令其露宿於奉天附近村落、直至皇姑屯撫順附近止、(奉天十日東方電)

肅淸殘敵之交涉

◎潘復本日乘濟通丸赴大連、(天津十日東方電)

北京學生得自由

◎南軍向天津警備之列國軍隊發出通告、謂庇護北軍於二十華里以內、殊爲不當、請速設法使之退出、(北京十一日路透電)

◎國立各大學校復校運動及恢復學生會甚忙、對無故被捕之多數學生、決設法營救、歡迎出獄、(北京十日下午一時電)

◎張蔭梧今日召集九校主任、暫禁學生張貼標語及口號、(北京十日下午四時電)

◎市黨部移設財政部、(北京十日下午四時電)

定期五次中央會議

◎中央常會議決七月十五日召集第五次全體委員會議、(南京十一日下午九時電)

◎于右任云、國民黨爲全國統一、關於全國黨務及政治實施、脊待討論、擬定於七月十五日召集第五次中央執行委員全體會議、又國府對蔣辭職決計挽留、北京政治分會人選、尙未決定、直隸省政府、不日可以成立、(南京十一日國聞社電)

中央舉行紀念週

◎中央十一日午前九時舉行第十九次紀念週、到全體職員、于右任主席、行禮如儀、于報告略謂華僑自動捐款、陸續匯來已達百餘萬、現保存委員會已成立、此款用處、格外愼重、有人誤會本黨離開民衆、不要民衆、不知在黨治下凡事公開完全與民衆一致、北京克復後、國府已委閻錫山爲京津衛戍總司令、北京政治分會人選尙未決定、各省黨務指導員經中央再三考查、但尙假借地方民意反對者、現中央對此無理違抗命令、決用嚴重辦法、如江西省政委免職等、國府宣言、內分對內法治、澄清吏治、肅淸盜匪、實行裁兵、免除苛稅、對外依平等互惠原則、再訂新約數項、大槪下次會議可以決定、照總理遺囑上謂必須務須依照尤須數字、皆有研究、現有人主張不開國民會議、但我以在總理遺囑及對民衆感情方面、均有開的必要、又蔣辭職、國府決定慰留、次民衆訓委會報告工作大要、(南京十一日中央社電)

◎國府十一日紀念週、李烈鈞報告、㊀軍閥既已打倒、應充分布置國防、㊁要以全民革命的精神實行全民政治、(南京十一日下午九時電)

戰委會移至北京

◎戰地政務委員會來電、本日蔣作賓偕同全體職員、已到保定、因京保間鐵路已壞、改乘汽車赴北京、(南京十一日電)

◎蔣作賓電告已到保定、(南京十一日電)

閩黨務糾紛 丁超五返滬

◎黨務指導委員兼省政府委員建設廳長丁超五、本定九日赴申、是日乘汽車離宅赴碼頭、途中被約二百人所襲、逃入閩報館長鐮田宅內暫避、公安局聞訊、立派武裝巡警多人、從事警戒、一方派省政府委員三四人馳往、作種種商談、結果丁氏始於傍晚返廳、昨由閩報館長及大阪商船支店長等設法、已乘福建丸赴滬、(福州十一日東方電)

閩粵彙聞

◎廈各界定七月一日至三日慶祝克復北京、開遊藝會、(廈門十一日下午八時電)

◎陳乃燕十一日自省抵廈、(廈門十一日下午八時電)

◎李濟深委李濟源爲侍從參謀、襄辦日行公事、(香港十一日九時電)

◎參謀本部之松井中將、本日乘春日丸由青島回國、(青島十一日東方電)

第[illegible]十八期

時報 新光 The Eastern Times Pictorial Page

十七年六月十二日

日兵肆虐中之泰安　第十軍參謀處贈

•1警署大堂後被日飛機炸毀

2•鐵路賓館後院被日飛機炸毀

3•車站台東水樓附近被日飛機炸毀

4•城內西馬廠被日飛機炸毀

Taian as a scene of Japanese riot. 1. Rear building of the Magistrate's yamen was destroyed by bomb from Japanese aeroplanes. 2. Part of the Railway Hotel ruined by Japanese flying machines. 3. The Water Tower near the railway station rendered a total loss by Japanese bombs from aeroplanes. 4. The Shih Ma Chang inside the city wall was also destroyed by Japanese military aviators.

上海特別市學聯會體育協會執行委員　（自右至左）張長昌（大夏）王志煌（光華）朱宗升（復實）　張有德

The executive committee of the Athletic Federation of Shanghai Students' Union—From right to left, Messrs. Chang Cheng-tsang (Great China University), Wang Chi-seng (Kwanghwa University) and Chu Tsung-sheng (Fuh Tan Pay and Exp. School).

濟案慘死之青年蔣耀韡爲交通部電報滬校畢業生供職濟南電局被日飛機炸彈傷足同學舁至泰安就醫不及中途身故年纔二十有二　西河贈

Victim of Tsinan Tragedy—Photo of Mr. Chiang Yao-wei, graduate of Government Telegraphic School of Shanghai and later on the stuff of Tsinan Telegraphic Administration, was seriously hurt on his feet by the explosion of a bomb dropped by Japanese from an aeroplane, and died on May 13 on way to Taian for treatment. He was only 22 years of age.

革命軍六十一師手槍隊兵士在歸德代農民運麥　第六十一師政訓處贈

The Pistol Company of 61st Nationalist Revolutionary Army at Kweiteh, Honan helping farmers by carrying wheat for them.

松江陸爾強油畫法租界公園雪景　陸君連日在滬舉行個人作品展覽會

Snow in the French Park—Painted by Mr. Loh Erh-chang Sungkiang. Mr. Loh holds at present an exhibition of his own works at Shanghai.

朱增璞爲意國羅馬國際大學哲學博士留學法比意各國對法國文學及希臘拉丁文亦有研究新近回國

Just returned from Europe—Mr. Chu Tseng-puh, Ph. D. of the International University, Rome, Italy, has just finished his study in France, Belgium, and Italy. He is also versed in French, Greek and Latin Literature.

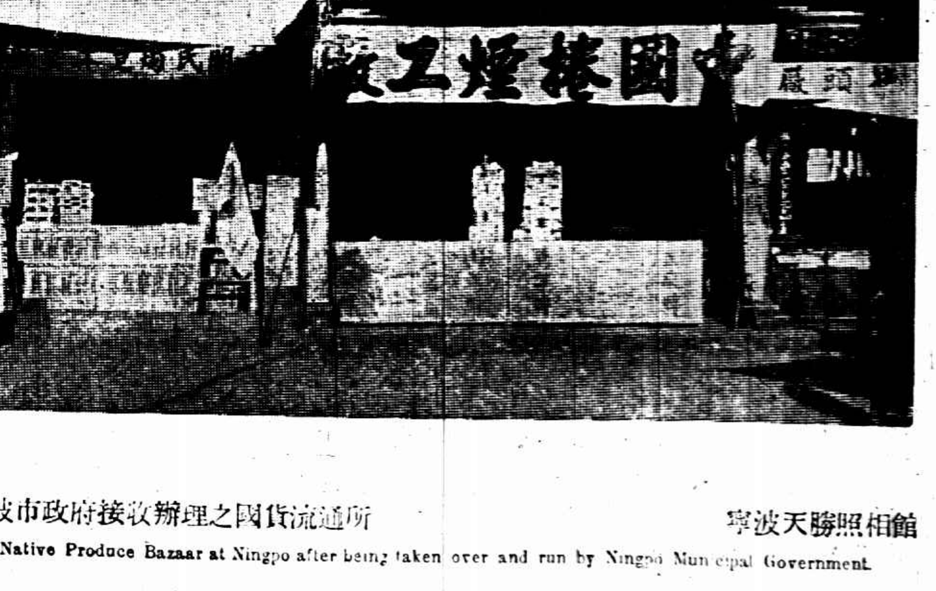

寧波市政府接收辦理之國貨流通所　寧波天勝照相館

Native Produce Bazaar at Ningpo after being taken over and run by Ningpo Municipal Government.

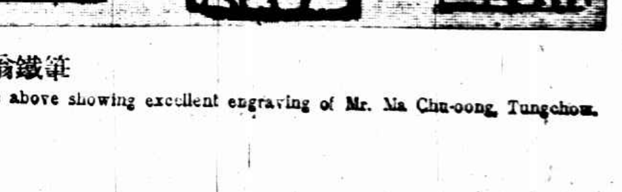

通州馬瞿翁鐵筆

The above showing excellent engraving of Mr. Ma Chu-oong, Tungchow.

勒吐精老牌代乳粉

無異母乳

以之哺孩

長篇小說 **救國男兒** (廿二續)(二山)

同來的共有五個孩子、除了楊小郎和那鐵頭謝六、三個孩子中、倒有兩個不願意同去的、楊小郎笑了一笑道、這是狠好玩的事、你這般膽小、又揮了一揮手道、那麼你們回去罷、因又回頭對那遇見的那個同學道、我們這裏祇有三個人、你們也祇有十來個人、我怕還不彀罷、那同學道、你不用担憂、我們的人、不止這一隊、我們今天早上起來、忙了一早晨了、一共分了五隊、各處去找人、這一隊都是我去招了來的、除了我這一隊之外、還有四隊、大概也和這裏一樣的、楊小郎笑道、魯大哥、這樣說來、你倒也是獨當一面的總司令呢、那同學道、小郎、你又要這樣胡說白道了、原來那楊小郎的同學姓魯名少泉、綽號叫做小揚州、也是一個頑皮不過的孩子、當下又告訴楊小郎道、你看我這裏、雖是有了十來個人、內中也還是不中用的多、如今計算起來、能彀出手相打的、只有你我之外、和那鐵頭謝六、白眼小朱、香煙屁股葉老五、五六個人罷了、其餘的教他們來助助聲勢、也是勉强的、楊小郎道、那個倒不要緊、我們再找人去、我相熟的、喜歡相打的、多得很哩、魯少泉道、那個再好沒有了、我今早聽他們說、這次的相打、不比別次、因爲上海灘上的小勃相人、祇有這西門一只角這上最爲利害、這個西門小勃相人、要算王家弄的那一帮最利害了、倘然今天相打、能彀打勝了他、那麼以後我們陸家浜帮出去的時候、也不敢碰來我們了、楊小郎道、如果打不勝呢、魯少泉搖着頭白着眼說道、那就了不得了、如果我們打不勝他、反被他們打敗了、我們今天出手打的人、他們都個個認得、自今以後、遇見了他們之後、你身上的錢、他們要了錢去、你手內有物、他們便取了你的物去、他們有事叫你去做、你便得去做、他們和人家相打要你去打、你便得去衝頭陣、便是不過見他們時、每個月他們也得派了人來、要你的錢、一角兩角、隨着他們吩咐的、楊小郎道、倘然不聽他們的說話便什麼樣呢、魯少泉道、他們便派了幾個人、跟着你、等到沒有人的地方、打你一頓、搶了你的東西去、一次兩次、必要你聽了他們的說話、自己情情願願、供給他們、纔算罷了、

上海記載

警告幾家皮號洋貨號
反日會據報大進日貨

各界反抗日軍暴行委員會昨據密報、以一二奸商、大進日貨、貪圖私利、漠視公憤、除照章從嚴懲戒外、特發警告、促其注意、茲將報告單與警告信等錄後、㊀(報告單)南市各皮行內、江南底皮白色(日貨、)江南湖綠底皮(日貨、)白鷄皮(日貨多、)灰色鷄皮(日貨多、)橡皮後跟(日貨多、)橡皮套鞋(日貨、)中華底皮(日貨、)㊁(警告信)(甲)警告天潼路廣發源南市隆泰皮號等云、「據報、貴號向爲包銷日廠所製皮革、近則不知救國、破壞對日經濟絕交、甘作賣國行爲、乘機大進日貨、殊足引起公憤、至希注意、否則本會爲公意所付託、不得不採斷然處置」(乙)警告天津路怡安里于啓泰洋貨號等云、「據報、貴號乘全國痛心五三濟案、對日經濟絕交之時、大進日貨、運銷漢口等各埠、殊是甘心賣國、特下警告、諸希注意、」

學生軍制服 交涉後可還

學聯軍訓委會、以前日大檢閱時、有一部份學生軍、通過租界、被捕房除下制服、派代表赴龍華警備司令部、面謁錢司令、要求向各捕房提出嚴重交涉、日昨已得警備司令部公函、謂該案業已交涉妥當、可轉通知、被解除制服之各校、書就收條、向各捕房領回等語、該會接函後、業已通告各校矣、

黃梅時至得甘霖

昨日下午三時許、本埠氣候忽覺涼爽、天空陰雲密佈、霎時雨至、入夜淅瀝不止、鄉村得此正可潤田龜裂、再降一陣如注大雨、農家即可從事挿秧矣、

法公園亦將開放

法租界顧家宅公園、原定僅限於西人、及華婦女或男子之服西裝者、入內遊覽、茲聞法公董局以公共租界公園、現已開放、成績甚佳、顧家宅公園亦應自動開放、因此刻正在討論開放辦法、聞以中外平等待遇原則、同時亦酌收門票費、以示限制、

安徽同鄉會明日開會

安徽同鄉會定於明日午後三時召集緊急會議、討論人民自衛方法、

屯溪安謐之來電

徽寧同鄉會、因聞巫匪有竄入黃山消息、並有績溪不安之說、該會特電屯商會詢問近況、昨得商會長汪竹□復電、巫匪尙無竄黃山確報、屯溪商團定日恢復、實行擴充、團長汪光白兼、已派隊赴績剿堵、屯地安謐、

一部皖人緊急會議
組護黨救省委員會 推代表慰問皖指委

旅滬一部皖人、昨爲本省匪患、及黨部指委被毆事件、特假安徽同鄉會、開聯席緊急會議、決定組織一全皖旅滬同鄉護黨救省委員會、推出李振亞・張叡文・洪振九・李次山・曹志功・劉夢符・梅國楨・羅純夫・王竹如・汪醒齋・張通民・胡培基・汪孟鄒・濮道南・張谷齋・等二十一人爲委員、次李次山提出一電請柏烈武從速回京主持、議決通過、濮道南提議派代表赴京請願、決交委員會選派、曹志功報告皖指委李壽雍陸已到滬、公決推李振亞洪振九曹志功濮道南及常務五委員前往慰問、

少年團徵求會開幕

少年宣講團前日舉行十七屆徵求大會開幕禮、申夢世汪龍超鄔九如顧啓三費席珍鄔鏡邑葛仲高楊子盛漢民謝振華爲徵求隊隊長、來賓阮季侯張萍舟二君演講、團員成瑞鑣之化裝演講、頗引起來賓興趣、嗣則開映上海國貨工廠聯合會在杭展覽會之風景影片、至十時許該團團員表演化裝演講「青天白日」、痛述士豪劣紳倚勢橫行及勞農痛苦情形、淋漓盡致、至十一時始散、

草地上不可行走
游公園須帶公德去

公共租界各處公園開放以來、以外白渡橋公園風景較佳、交通又便、以故往游仕女日益見多、每近黃昏、則更如鯽、間有缺乏常識之輩與夫孩提之流、不免向栽有花卉之草地任意踐踏、現由工部局雇工將凡栽花卉之地圍以高略尺許之鐵欄、並於四週豎木牌數塊、書寫中西文合璧之「草地上不可行走」字樣、俾繁盛之花碧綠之草免受摧殘、甚望游園者對於花木須存愛護之心、免被外人譏我國人好於破壞也、

盛氏愚齋義莊
省政府定辦法七條

租界臨時法院盛氏愚齋義莊董事會云、案奉江蘇省政府第二五二九號訓令內開、案照本府委員會第五十九次會議、孟特派員心史函陳關於愚齋義莊案現在辦法七條、及保管規程草案、呈請示遵案、當經議決、(一)查案接收四成基金派金盧二特派員辦理、(二)保管規程付審查各等因、查此案前於五十二次會議議決、應照原定辦法先接四成接收等語在案、茲經籌決前因、除令飭金盧二特派員遵照辦理暨將保管規程交付審查並函復孟特派員外、合行抄錄辦法令仰該法院即便遵照執行、具報毋延、此令等因、並附抄發辦法七條到院、奉此合行論仰該莊董事會、遵照辦理毋違、(附抄發辦法七條列後)愚齋義莊案現在辦法、(一)四成慈善基金既已分屬公家、已與盛氏無涉、無論其所有產業如何變更、應由省政府組織之保管機關負責簽訂契約、不能由盛氏擅行爲、(二)基金項下之房產既須變現購買庫券、以公濟公、當然遵辦、但所購庫券仍應交由省政府組織之保管機關執管、收取本息、仍爲慈善基金之一部份、(三)所有房屋、如黃浦灘六號爲上海極名貴之產業、成都路廣仁里爲舊有慈善機關廣仁堂原址所在、欲變現款、只可作押、不可變賣、藏書樓房地減有多量圖書、爲上海地面最適宜之圖書館、公家接收後、即須改組圖書館、無論押賣均不可行、(四)查辦義莊案件進行中所耗訴訟費用辦公旅費及原訂律師公費等、據開約需三萬四五千兩、接管後公用開支每年約需二萬兩、現房產既經大部出押、所有股票均不能取息、公家接管後已無現款可收、故無論如何、必在現款中保留四五萬兩俾濟公用、(五)財政部負責將房產變現時、應請通知省政府組織之保管機關派人出面簽字立契、以免日後取贖時發生轇轕、(六)保管規程應立即由省政府議定公布、同時即照該規程組織保管機關負責接收保管全部產業、一面與財政部接洽變現事宜、(七)省政府議決之辦法應專案通知財政部及上海臨時法院查照、

舉辦無利借錢局

安徽旅滬同鄉會昨開第八次執行委員會、議決舉辦無利借錢局、撥洋五千元爲基金、推陳委員才寶主任、另訂細則、借錢數目、以四十角爲限、

日華工會一週紀念

浦東日華紡織工會前日在和丰興職工會舉行一週紀念大會、觀者達數千人、遊藝至午後六時始散、

利益劵定期開獎

滬西鐵路客票同人俱樂部、爲籌辦義務學校、缺乏經費之故、特發行籌備基金利益劵一種、以資募集、茲定廿五日假座福生路儉德儲蓄會、當衆開獎、屆時並請曹亞伯・徐朗西・裘純一・程寅生等到場監視、

縣府催促業戶驗契

上海縣政府昨發布告、此次驗契已呈明財政廳請求展限、在未奉核示以前、所有驗契各費照舊征收、並不加罰補稅、各該業戶務將所有契據趕緊檢齊、即日送交本政府驗契處或各本鄉驗契分處投驗、

暨南學生軍
昨行受旗典禮

國立暨南大學學生軍、(十一)日晨在該校大操場行授旗典禮、陳爲隆重、校長鄭韶覺總司令林思濟訓話、均已絕對服從、養成有紀律有訓練有精神之革命軍隊、學生軍代表陶祖鏃演說、誓以至誠接受總理遺教、努力革命、以達打倒帝國主義爲目標、

民立女中學
救護隊三百人
由陶穢女士指揮

民立女子中學此次奉該會命、組織救護隊、早經成立、計三百餘人、爲全滬各校之冠、由陶穢女士任指揮之責、日昨大檢閱時、亦會全體參加、新聞中漏列該校、特誌數語於此、

反日會
第二次代表大會

各界反日暴行委員會前日召集各界代表在總商會開第二次代表大會、(討論事項)㊀援救被捕工人及保障檢查員辦法案、(議決)對於法院已判決拘禁之二人、請律師公會代表李次山進行上訴手續、㊁電請司法部明令規定愛國運動者不爲罪、破壞愛國運動者爲罪案、(議決)通過、㊂農民協會銀行公會郵務工會各大學聯合會四團體代表、有始終未出席者、有出席一二次者、應根據執行委員會議決案另行推補案、(議決)一致通過、並擴大執行委員會組織爲二十五人、當推學生會四人、工會四人、爲執行委員、㊃鄭崇愼提議電政府請將在外華僑捐助祖國之款撥付一部分充作本會經費案、(議決)通過、㊄秘、㊅籌劃本會經費案、(議決)交財務委員負責辦理、㊆嚴厲處置奸商案、(議決)交常務委員負責辦理、㊇原料處置方法案、(議決)交調劑委員辦理、

反日演講競賽
吳淞分兩組舉行

吳淞區反日演講競賽會現正由八區宣傳部積極籌備、聞比賽日期、甲組定十六日下午二時、乙組定十七日上午九時、地點均在吳淞鎭中央醫學院、甲組評判爲胡適之張仲蘇但懋辛、乙組評判爲黃賜管小毅侯朝海、報名地點在各大小學校、報名日期、自即日起至十五日、深望各校同學與青年民衆踴躍參加、

李秋君女士潤格

每尺 十元四尺爲止 條幅 減半 尺頁扇面每件五元 山水花卉人物同例 點景工細加倍 刻石 每字二元
收件處上海卡德路八十號李宅各大箋扇莊及時報館

扣貨將拍賣
業主過一月不接洽

各界反抗日軍暴行委員會通告、所扣貨物、仰各業主來會接洽、以便照章處理、如扣一月後、概行拍賣、以充救國基金、

外交史上第一人 定於七月八日設奠

蔡公時治喪處、已定七月八日假新閘路清涼寺設位祭奠、昨已函促九江蔡之家族來滬、訃告各省各機關、各界賜唁、可逕寄北海白來尼蒙馬浪路仁吉里二十五號蔡公時治喪處、聞該處昨日接到中央各要人題先生像贊、茲特照錄如下、吳稚暉「出師未捷身先死、持節見戕古所稀、」李烈鈞「外交史上第一人」周震鱗「常山之舌、睢陽之齒、嗚呼公時、而今已矣、倍宗之鬚、濟河之汜、碧血丹心、流芳千禩、孰復斯仇、孰忘此恥、覩此音容、傷我後死、」

何成濬表示
膠濟路事不易解決

民心社記者昨訪總司令部總參議何雪竹同志於爵祿飯店第五十八號、所有談話分誌如示、(問)總司令此次辭職、當然出自誠意、然北方軍閥、尙未根本剷除、天津方面、戰事未息、將來奉方問題、能否以政治手腕解決、尙不可期、總司令一職、似尙未至撤除時期、中央對此究竟抱如何態度、(答)總司令辭意甚爲堅決、大致難挽、(問)北方政治問題、先生之意如何、東方社宣傳馮閻間之形勢、其眞象如何、(答)現在北方軍事上實未完結、尙談不到政治問題、至東方社宣傳、向好挑撥、殊不可信、馮閻間團結一致、毫無其他問題可言、(問)濟南事件、交涉之程度如何、(答)最近由岳軍(張羣)交涉已見報載、惟棘手之處甚多、無論如何膠濟路之問題不易解決、而濟南省城之日兵撤退固可辦到、(問)先生到滬有何任務、(答)並無任務、不過偶來上海、藉資休養、二三日內即赴京、再定行止、

布與木頭等查獲不少

南市日貨檢察員、昨日在小東門大街查獲大批劣貨、計元昌祥色丁三疋、花布兩疋、綢布兩疋、又延豐號汗衫一打半、草帽三頂、又豐號汗衫四打半、同豐森色丁一疋、繼在木業合豐盛查獲正木一百八十件、對剖子一百六十件、寸頭板三百餘件、全顆大木三四件、並又在沿浦船上檢出臭虫藥六罐、府綢一疋、上毛絨二十槳、大保國劣布一疋、當即帶至上海縣商會內辦事處、其木頭則暫留各木號棧房內、開單報告總檢查處、

王正廷回來
就職期未確定

新任外交部長王正廷、於昨晨來滬、尙有要事必須親自接洽、就職日期、大約在本星期四、(十四)

錢新之將赴北方
調查京津金融

北京於本月四日克復後、財政部亟欲明瞭京津金融狀況、以錢新之夙負金融界盛名、對於京津各界、尤有好感、由宋部長電邀錢君、於上星期五赴寧、諸商一切、請錢赴北方一行、業已允往、不日起程、

魯振委員抵魯電訊

紅十字會總辦事處、出發魯省之魯振集義團姚湄溪等、昨有電來滬、稱「今已到滕縣、分六隊出發、詳查災戶、如有復電、請致滕縣商會轉」等語、

國煤發展會進行

國煤發展會所提倡組織之大中華運銷國煤合作公司、昨在東亞酒樓宴請新聞界、希望新聞界爲之協助鼓吹、詎同日同一酒樓有某某煤業巨商等、宴請三井三菱等行日商大班、歡呼暢飲、不知何故、現正在調查中、

日商上海銀行將復活

本埠日商上海銀行、前與大東銀行、因擠兌先後停閉、其後力謀復活、昨日午前十時開臨時股東大會、改選董事、將於十四日起開始營業、

布業工會營救會員
推出整理委員

華洋布業職工會昨在新閘路仁濟里會所開九分會聯席會議、首由七八分會報告被捕同志經過情形、請求援救、當推舉裘寶甫瞿連芳等五人爲營救委員、負責辦理、並分函各工會團體一致援助、(二)推舉鄒殿英李中一等九人爲華洋布業職工會整理委員、(三)定於本月十三日開全市代表大會、討論營救被捕同志及整理會務、

市工務局
徵求房屋標準圖樣

市工務局爲改良市內建築起見、特於上星期日假市政府俱樂部、招待本市建築師工程師等、協商徵求出租房屋標準圖樣意見、是日到者、計有莊俊呂彥直董大酉范文照李錦沛等二十餘人、均願極力贊助、並允應徵各項圖樣、至五時始盡歡而散、徵求市內出租房屋標準圖樣簡章如左、(甲)徵求圖樣之範圍、(一)里弄內出租住房二層及三層高者、(二)沿公路出租市房二層及三層高者、(乙)設計之標準、(一)造價、較現有出租房屋之造價、不宜過高、俾租價仍可與目前一般市民之經濟程度相適應、而業主亦不致有所虧蝕、(二)建築之格式、推其高度寬度、及構造方法、建築材料、似無泥守成規之必要、於衛生方面、更須加以注意、(三)房間之分配 每所住宅以一個家庭爲標準、其內至少應設有起居室、臥室、餐室、廚房、僕役室、廁所、及曬台、如有餘地應添伙食間、煤間等、市房則以下層爲店面之用、餘屋作臥室、餐室、僕役室、廁所之用、(四)屋內之設備 現有之出租房屋、幾全無設備、故住戶必須添置多數傢具、以資應用、至感不便、故凡臥室起居室內之壁厨壁爐、廚房內之碗架菜厨、以及其他日用上衛生上所需要之設備、似應盡量採用、(五)建築之外觀 建築外觀之粗劣爲現在出租房屋之通病、益以市內房屋基地、大都狹小異常、建築外觀、易見參差不齊、茲爲整頓市內觀瞻起見、實有規定建築格式之必要、總以能採取西洋建築之長、而仍不失東方風味爲主、(丙)徵求辦法、(一)由本局函市內專家徵求該項圖樣、應徵者須於十七年九月一日以前將圖樣及說明書送至本局、再由本局定期召集全體應徵人共同審查、互相評選、應徵人祇需存號於圖樣上、其姓名地址及所用存號、應另函密封送存本局、(二)每種房屋圖樣 應有平面圖、正面圖、側面圖、屋頂圖、及各種剖面圖、(三)凡房間內一切設備及日用傢具地位、應詳細繪明、(四)房屋圖樣應與本特別市現行建築條例相符合、(五)每種房屋之造價、應估有約數、能與現有出租房屋作比較表者尤善、(六)應徵人應將建築材料逐項註明、其另具說明書者聽、(七)應徵圖樣所用之繪圖紙、寬度爲六十生的(廿四吋)長度爲九十生的(三十六吋)比例尺爲五十分之一、(或一吋作四呎、)須用墨筆繪明圖上、除尺寸外悉一律用中文書寫、(八)圖樣尺寸應採用公尺制(即米突)、其用英尺者於尺寸下添註公尺數目、(九)凡應徵圖樣、槪不發還、本局並得將中選之圖樣及說明、標註中選人之姓名、刊印專冊、以供市民參考營造之用、首選之五名由本局呈請市長嘉獎、

機關零訊

禁煙總局宣傳委員會日昨在江灣青年社體育場舉行游藝會、演說之後、化裝演講、參觀者甚衆、
農工商局舉辦合作人員養成所、業已招考錄取、借定中華路三號籌洋推貨公所四樓爲該所地址、昨日早九時舉行開學典禮、由市長親臨訓話、

張枕綠發明良藥水

小說家張枕綠子發明良藥水、主治暑疫痧症、贈送親友、輒宥奇效、茲爲普及起見、發願每年犧牲手續、製合萬盒、照本無利發兌、每盒廿瓶一元、現已製出、由北京路浙江路口良晨好友社代發兌、兌完不再添製云、

試映後之木蘭從軍

民新公司出品之木蘭從軍、準明日起在老中央正式公映、同時並請片中主角李旦旦登台表演木蘭從軍之一幕、林楚楚表演「傷心夢」獨幕劇、

四明公所請保護私墓

四明公所董事虞洽卿等致電浙江省政府、請對私墓仍予切實保護、

響滿申江
惠福老牌花紙
花式最多・最美・最廉
紙工最快・最好・最廉
南京路三百七十七號

國貨一覽 (十三續)

農工商局邇爲應付目前急需及謀永久提倡國貨起見、爰有國貨一覽表之編制、該項表冊日前行將編竣、茲將編就一部分先行披露以供國人參考、

化學工業門 化粧類

牙粉甄化粧品	秋月	中國兄弟工業社	閘北香山路一〇八號
毛粧品調味品 化粧品	三星	中國化學工業社	檳榔路一五號 河南路中
蚊粉	月裏嫦娥	永和實業公司	寶興路公興橋西
果子露 生髮油 花露水 雪花膏	香亞金鐘	香亞工廠	閘北香山路
潤髮油 花露水 雪花膏 琥珀 飛帽 人造象牙	月裏嫦娥	永和實業公司	閘北寶興路公興橋西
牙粉 花粧品	無敵蝴蝶	家庭工業社	南市梅雪路
潤膚 油蜜	五花・五梅・八花	大昌公司	南市王家嘴角七十二號
雪花膏	大福	大福工業社	北浙江路和康里
香粉紙 牛髮水油	又	又	又
美麗霜 香水料	百花雙喜	金錫香粉紙化粧品廠	文監師路祥福里K一三四一號
花露水 雪花膏	雙女	志勳化粧品廠	閘北虬江路八三四號
同上	地球	祥生香品公司	寶山路明智里
化粧品	梳粧聯館	明和化粧品廠	七浦路愼德里六二三號
同上		大陸藥房	虹口蓬路

化學工業門 油漆類

厚漆 磁漆 其他各種白漆	永固長城	永固造漆股份有限公司	西門斜橋麗園路九號
油漆 鉛粉	飛虎雙旗三羊	振華油漆廠	閘北潭子灣
鉛粉白漆鉛丹 各色油漆	雙斧	開林股份有限公司	閘北江灣路

化學工業門 玻璃類

各種玻璃大小玻瓶及其他化粧玻品		中華鳳記玻璃廠	閘北寶興路口
藥房及其他化粧玻璃品		公益玻璃有限公司	閘北中興路口
燈罩		華商鑫記料器製造廠	寶山路鴻興里
電燈罩及各種玻璃器皿	協昌	協昌玻璃廠	虹口胡家木橋
電罩玻瓶	海塔	上海玻璃公司	天通庵路
電罩熱水瓶	熱心	光明公司	閘北香雲路四十八號
燈罩		仁和玻璃廠	閘北虬江路
燈罩瓶		紹記玻璃廠	閘北寶山路

化學工業門 藥品類

一角胃氣散及其他藥品		一角製藥社	公平路壽仁里
元明粉蓖汁等		復旦製藥工場	民立路三六一號
牙粉牙膏人參水	紅星孔雀	新亞製藥公司	白克路二四號
神功濟衆水	紅星孔雀	新亞製藥公司	白克路二四號
瘋痛藥	星球	中國製藥廠	嵩山路口
至聖水	雙童	慶環藥廠	閘北中州路 四川路三和里口
五龍利濟水呂脫	地球	江蘇製藥公司	閘北西王家宅
元明粉品驗 防疫臭藥水	綠十字	新康化學藥廠	共和新路
眼藥癩藥		歐美廠	北京路七四八號
黃丹銀硃	上海	上海黃丹銀硃製造廠	浦東張家浜
薄荷腦 油錠	獅勒	永盛薄荷有限公司	華德路82-87號
滅蚊蟲香	金蛛	大成蚊香製造廠	虹口韜朋路六〇五號半
臭藥水	雙刀	亞細亞防疫臭藥水廠	閘北中山路大統路口

化學工業門 雜品類

電汽用具	星帽		
車輪胸鞋底及鞋跟	雙喜明星	譽明橡皮廠	虹口周家嘴路二七八號

皮鞋油	電燈牌	新華工業社	寶山路寶通里一弄
人造車胎橡皮另具橡皮底鞋		勞工學院上海模範工廠	江灣大車站西首
發酵粉	飛龍牌	中華酵母粉	法界康悌路

雜品工業門 煤球類

煤球	△	上海煤球無限公司	西蘇州河路三十四號
煤球無煙	[illegible]	中華煤球公司	浦東董家渡襄泰興南棧內
煤球	生	民生煤球公司	斜徐路日暉港
同上	太陽	大華煤球公司	西嘉興路三十四號
同上	[illegible]	中國煤球公司	外虹橋菜市街口
同上	三星	錦泰新	山海關路
同上		家庭煤球廠	新垃圾橋北公益里
同上	一	上海第一煤球有限公司	大連灣路四十九號
煤精板柴塊		烈新煤精廠	斜橋徽寧路

雜品工業門 皮革類

軍裝皮鞋料皮		老永森選記製革廠	虬江路
各色及紅黃黑熟皮		孫榮記製革廠	菜市路祥顧里
皮箱		陸興製革廠	香山路香興里十七號
鞋料皮鋪襯底皮	警犬	臧士皮廠	江灣屈家橋
牛羊皮		陳永興皮坊	斜徐路
元黃紫牛皮		許鴻記製革廠	新橋路
牛皮紅黃綠皮		金協豐	徽寧路
底皮		陳振興製革廠	王家宅
各色羊皮		精益皮廠	閘北顧家灣
黃紫元藥水牛皮		金茂記	王家宅
牛羊皮		信孚機器製革廠	閘北王家宅
牛皮		呂金壽	貝勒路
		夏源記硝皮作	新橋路

雜品工業門 製匣類

香烟匣		大正華機器製盒廠	塘山路一九六號
同上		中國製匣廠	虹口密勒路慶福里
紙匣照相卡紙		民興 茂泰祥廠	中華路觀瀾四號 老北門大街
紙匣		周同興匣廠	閘北西寶興路
紙押	工字	王聚興紙匣廠	寶山路寶興里七弄
紙匣肥皂匣		永記製匣廠	老北門內穿心街一五五號
同上		華昌文記製匣廠	東西華德路耕蓮里
同上		華安製匣廠	華記路十三號
同上		良記印刷製匣公司	新閘路
同上	五豐		
同上		冠牛圓製盒工廠	華德路保定路口春江里
同上		草永興紙匣廠	斜徐路豐興里三五六號
同上		華興紙匣廠	永興路三益北里四弄
同上		吳景興製匣廠	寶山路樂興里五弄

雜品工業門 繩帶類

紗帶	金鐘	精華紗帶廠	小西門方斜徐路
同上	三粒五角星	三鑫紗帶廠	滬閔南柘路
紗帶	雙獅三星金錢	增盛線紗帶廠	勞神父路玉振里
藏線球		鼎康造繩廠	薛華路新公所
稻草繩		恒康繩廠	高昌廟雙龍園街北首
同上		董興記造繩廠	榮籐街三一號
同上		寶潤造繩廠	橫浜橋路九十號
藏繩		沈榮興藏繩廠	洞庭山碼頭二十九號
同上		李泰興藏繩廠	同上十三號
草繩		永記造繩廠	橫浜路四六九號
同上		給昌造繩廠	天通庵路七二號
同上		通用造繩廠	橫浜路五四號
稻草繩		龍翔造繩廠	製造局路六四號

雜品工業門 建築材料類

平瓦 面磚 火磚 機磚		泰山磚瓦有限公司	浙江嘉善 上海新閘
水泥		華商上海水泥有限公司	龍華 龍華漕河涇項家宅
石子粉		新利久記	塘山路一九九〇號
石子粉		裕新石子粉廠	虹口周家嘴路一九五
建築材料		鴻昌木廠	梧州路三三大號
石子粉		凌義盛石子粉廠	四川路一八號

匪刦捕鎗

莫怪無情 擊傷甚重

匯司捕房一二四四號華捕、昨晨四時五十分、奉派在北浙江路愛爾近路口站崗、其時有一人由北朝南行走、該捕見其形跡可疑、上前搜檢、在其身畔抄出三十二口徑手鎗一支、子彈十粒、正欲帶入捕房、詎該人出其不意、將該捕所佩之手槍搶刦、被捕開放手槍一響、彈中其人足部、是時附近站崗之一二四〇號華捕聞響趕來、亦開放手槍一響、中其後腰、受傷倒地、當經車送醫院醫治、傷者據稱名王四、南京人、二十六歲、受傷頗重、恐有性命之憂、

傷斃兩姪

貓吃小雞 堂伯酒醉行凶

閘北寶山縣境彭浦鄉指江廟路北(橫宅村)農民張子卿家畜養之貓、前日因食張之堂伯張少英家之小雞、時值少英飲酒薄醉、彼此遂起口角、詎少英歸家攜帶尖刀一把、約五寸長、至子卿家叩門、子卿聞聲出視、即被少英猛刺數下、傷及肚腹、隨即倒地、子卿之弟子祥、亦被戳傷腰際肩膀等處、當經傷者之父奔告該處保衛團第三支團指江廟分防所、前往將凶手拿獲、傷人送濟生醫院療治、醫生見子卿傷勢已危、故未收納、僅留子祥一人、子卿嗣經送往寶隆醫院、至昨日上午八時、傷重斃命、下午三時許、由地方法院派員到場驗明、着先行備棺收殮、一面着該處保衛團將凶刀一把暨凶手等一併解院候辦、

神經錯亂

欲置子於死地 木作主負債 一鎚連傷兩人

閘北寶通路鴻慶里三十一號林順興木作主林四壽、海門籍、四十六歲、妻於八年前暴卒、有一子、今年十齡、名蘭發、四壽積年負債、端午節近、索者盈門、悲憤之餘、竟移怒於蘭發、昨晨八九時、蘭發在床、四壽忽取粗繩一、套住蘭發頸、欲置死地、蘭發痛極、哀泣曰「父乎、欲兒死、斷嗣耶、待兒長大、賺錢後、可償債、恕我…」四壽不理、強拉繩端、蘭發號哭、聲達於外、作內老司務及名二美者聞聲、飛奔入房、將四壽拖開、而蘭發已痛斃床上、四壽怨氣尚存、取鐵鎚一柄、向二美肩間猛刺、創深二寸、美遂倒地、老司務一驚遁去、四壽回顧久久、復舉鎚向自己喉間猛刺、痛極狂呼、老司務隔室呼同事等一擁入房、乃將四壽二美扶起、車送醫院醫治、幸傷輕、不致發生危險、蘭發頸間受痛、未及即愈、據醫生云、壽因受刺激、神經錯亂、故有勒子傷人之事發生、

盜跡

警報

▲全家庵路　閘北全家庵路一〇〇十號李全壽家、前晚七時餘、突來盜匪十二人、四盜在外把風、八盜闖入內室、計被刦去八十六號雙筒長槍一支、(李係閘北保衛團團員)子彈十一排、金鐲一副、鈔洋四百餘元、金押髮一支、金圈四副、金釵兩副、金表一只、銅表一只、臨行開槍一響、以阻追捕、

審訊

□綢緞店夥尾隨捕獲　濟南路四零四號綢緞店夥薛鳳藻、前日上午十一時許、行經漢口路、突遇盜匪唐阿甫周阿二等三人攔住、將薛身畔皮夾一只、內有鈔票二百五十元以及表一只、刦取向南而逸、薛即尾隨至東新橋、鳴由法捕帮同將兩人拘獲、尚有一人則被脫逃、當在周身畔搜出一部份贓洋、帶入法捕房、通知老閘捕房、派探提回收押、昨晨解送臨時法院、即據原告證明兩被告均係在場搶刦者、詰之被告等供詞推諉、推事得供、諭被告等還押、候查明再訊、

□證明執槍在場行刦　盜匪清江人龔文祥孔先發、揚州人陳長友、因於本月八號晚七時三刻、糾黨持械搶刦楊樹浦路一八二三號裕雨記洋貨店値洋六百七十元之衣服鈔洋逃逸、案發、被楊樹浦捕房中西探先後緝獲、昨晨解送臨時法院、即由原告投案、證明當時盜匪共有八名、七盜執有手槍、目覩龔孔兩盜確係在場搶刦者、手中有槍、着我等不可抬頭仰視云云、推事得供、向各被告詰問一過、諭均還押、候改期查明再核、

債務人的弱女

一變而爲債權人妾 脫盡衣服時加鞭撻 陸翠貞延律師起訴

女子陸翠貞、延律師在地方法院訴稱、十七歲、江蘇南通人、現在暫留新普育堂、被告顧錦淸年四十五歲、上海人、住楊樹浦、爲不堪虐待、年齡不合、強我爲妾、請求脫離關係、緣我父陸樹棠、前曾陸續向顧錦淸借洋百餘元、本年三月間、顧先向我父索還欠款、因一時無力歸償、顧即託人對我父進言、如能將翠貞給其爲妾、則不但欠款可以不還、並可再給身價若干、我父處於金錢勢力之下、竟不顧女兒畢生幸福、並未向我說明、於陰歷三月二十一、攜我至東方旅館、與顧晤面後、即令隨顧返家、當時以一弱女子、處此壓迫、惟有俯首聽命而已、及至顧家、不及十日、即遭顧夫婦虐待、始則惡言、繼則將我衣服脫盡、時行鞭撻、不知次數、迫不得已、於四月初七走避姊夫朱保强家中、數小時後、顧即至朱家勒迫隨其回家、我因不願再去、顧即將我並父陸樹棠、姊夫朱保强、扭送公安局、轉解鈞院、經檢察官開庭偵査、除將父及姊夫保釋外、我則發送普育堂留養、爲此狀請與顧錦淸脫離關係、以維人道等情、昨日上午奉諭推事開庭審理、被告不到、原告與律師陳訴前情、官以一造可以審判、遂開始辯論、宣告終結、聽候宣判、該女仍發堂留養、

害了妹妹

引狼入室 舊友居心叵測

通州婦人張趙氏、昨日上午八時、偕子來福扭李柄生及趙氏之女張桂英(二十一歲)至彭浦保衛團第二支團控稱、來福於十年前與柄生相識、李於本年夏歷三月二十一日、由滬回通、氏子念係舊交、故留李在家住宿、詎至二十四日、李託言來滬、即待辭別、不料氏女桂英、旋亦託詞伴小姊妹燒香、一去不回、因疑被李拐逃、故於二十七日來滬找尋、直至昨日、始悉李隱居在東姚家宅、今晨邀同友人前往、遂獲云云、張桂英稱、當李住在女家時、說願帶女來滬做工、因恐我母兒不肯、故約我私自潛逃、來滬後、先在法租界客棧內奸我、後又將我帶至閘北、我實在不知李係壞人等語、該團以李在閘北劣跡甚多、判令併送寶山縣政府懲辦、

騙女洗浴

撳倒床上奸汚 是否處女 諭着醫生一驗

鎮江人陳正和、串同姘婦常州人王劉氏、於本月七號誘拐住居愛文義路蘇州人俞侯氏之十五歲女兒林寶、藏匿北浙江路南洋旅館內、前日午刻、被匯司捕房華探在該旅館一號房間內拘獲、一併帶入捕房、林寶暫送濟良所、而拐婦王劉氏、同時亦被老閘捕房探員在廣西路一百卅六號屋內拘獲、昨晨解送臨時法院、即據原告俞林寶訴稱、是日王劉氏騙我同往女浴室洗澡爲由、禁閉在該旅館內、嗣陳正和到來、與王劉氏偕我至另一旅館、被氏撳倒床上、着其夫將我奸汚等詞、質之王劉氏供與女前係鄰居相識、是日林寶自至我處云、伊母邇來虐待毆打、故不願回去、欲我作媒、嫁一男人、因我所居房屋現欲翻造、故在旅館暫住、並無助夫將伊強奸等詞、詰之陳正和完全不認有奸汚原告之事、推事諭兩被告還押、俞林寶着醫生驗明是否處女、有無被人強奸、本案改期訊理、

徽班武戲

朝一齣 夜一齣

閘北虬江路德記茶葉棧、中多徽人、前晨有棧司徽州人程長蔭伊添初劉伯春王富生等四人、先行到棧早膳、另有棧司劉金福後至、見粥菜已盡、始則謾罵、繼而毆打、經帳房某甲出而干涉、因遷怒於甲、至當晚十一時許、劉等欲向甲尋釁、有司閣李三發(四十一歲)、爲甲抱不平、向劉等理論、劉即大呼打打…於是一唱百和、紛紛向李拳足交加、頓時受傷仆地、氣息奄奄、經茶葉業職工會委員聞訊趕至、一面將受傷人車送同仁醫院、一面鳴到崗警、將劉等拘入五區二分所、申解公安局訊辦、

詐鉅欵

緯通經理控告 三萬餘兩

愛多亞路卅四號緯通紡織公司經理張玉亭、延律師在臨時法院以刑事訴廣東人郭伯翰林邦吉林應杰用欺騙手段、詐取銀三萬二千二百兩零八錢三分二釐等情、由院准詞、簽出拘票、發交總巡捕房、於前晚八時、飭探將郭等三人拘獲收押、昨晨解送臨時法院、先據包探周玉山禀稱、前晚七時許、原告至捕房報告、謂臨時法院出有拘票飭提之郭伯翰等三人、將於當晚八時半、在愛多亞路太平洋西菜館應渠之約聚餐、請爲拘拿等語、當由我等攜帶拘票、至太平洋菜館將三被告拘獲云云、林邦吉之代理律師起稱、在未開審之前、敝律師尙須提出管轄問題、因第二被告係屬英籍、惟昨日爲星期、英領事館停止辦公、故被告不能將國籍證據提出、要求改期、推事審核之下、諭本案改期訊理、三被告各交五千元現金保或一萬元舖保、

葫蘆頭上站立

無理打傷賣票

昨日下午一點二十分、華商九號電車掛十三號拖車、由南往北、至王家碼頭站口時、五十四號賣票人見後面拖車葫蘆頭上站立一人、當即勸令走上拖車、致起誤會、其人突將賣票人腰部猛打一拳、頃刻跌仆在地、乘客均抱不平、即將行凶人扭住、交崗警帶回一區、受傷者自赴醫院醫治、又聞凶證中途已被脫逃、故正在交涉中、

婦人投江原因

夫有外遇 逼迫凶毆

浦東三區公安局崗警、昨在春江碼頭救獲投浦圖盡之婦女孫江氏一口、詰據聲稱、三十三歲、江北泰州人、住浦東楊家渡垃圾塘、因夫孫殿元另有外遇、逼我回家未遂、即將我凶毆、故投浦圖盡云云、旋因該婦面色蒼白、週身發抖、當即送歸其家、未悉能保性命否、

汽車輾死行人

沈三倫

住居保定路五三三號之周阿平、本月九號下午二時、駕駛二〇一九號裝貨汽車、行經楊樹浦齊齊哈路、因司機不愼、將崇明人沈三倫撞倒碾傷、由捕查見、車送同仁醫院醫治、一面將周拘入捕房、而沈則因受傷過重、醫治無效身死、由捕房飭探將屍舁入斐倫路驗屍所、昨晨由法院俞推事驗明屍體、諭着地保具領、候其家屬來認、開車人周阿平、應由捕房解送法院訊辦、

雨中火光

新北門口

今晨一點鐘、法租界天主堂街新北門口某茶館樓上失火、雖大雨傾盆、火勢甚猛、救火車趕到施救、延燒甚久、結果茶館房屋全燬、

火警

▲昨晨黎明時、法租界小東門外大街申盛昌茶食店後面棧房內失愼、經各處救火車到場救熄、

氣象

徐家匯天文台昨日報告云、天陰、東南風、氣壓低、在續降中、氣溫最高八十三·三度、最低六十七·一度、預測今日山東省南、多雲有霧、因有低壓沿長江東進之故、本地有旋渦、他處風勢不定、

體育紀載

萬國運動會足球大賽

阿根廷烏拉圭勢均力敵

今年在荷蘭舉行之萬國運動會、其中足球一項已開始多日、前日(十日)爲阿根廷烏拉圭兩國舉行決賽之期、兩隊勢均力敵、延長時間後仍爲一比一之和局、其猛烈可想、現定星期三日再比、又意大利以十一比三戰勝埃及、故意居第三埃居第四云、

麒麟做公正人

夏大棒球勝滬大 十與十一之比

第一交通大學棒球隊、昨在滬江大學球場與該校棒球隊比賽、共賽七局、公正人爲交大之周家麒戴麟經、結果交大以十一與十之比獲勝、

強與弱 愛與憎

某宴會場所○有甲乙二兒○各由其母抱負○二兒之母○年齡家世又復相似○宜乎羣衆目光○對於二兒○無所軒輕○然甲兒頭角崢嶸○玉雪可愛○衆人視線咸集於甲兒○咸伸手欲抱之以爲快○而乙兒瘦弱堪憐○始無一欲舉手也○足見強弱○不同○而愛憎之觀念以起○今日爲人所愛之甲兒○安知他日不爲人所憎○今日爲人所憎之乙兒○難保他日不爲人所愛○是在爲父母者○提攜撫育之功如何耳○

自來血 具培補先後天之效力○爲兒童最佳之滋補品○倘因先天不足○及乳養不良○致兒童不克充分發育○在父母舐犢情深○亦興致索然○而兒童自身○更感莫大痛苦○世有子女之家○體質孱弱之兒童○速哺以「自來血」○不出一月○體格自然魁梧○立變爲人人可愛之寧馨兒也○

▲價目 大瓶二元 小瓶一元二角

上海五洲大藥房發行 總店四馬路 分店大馬路 國內外五洲分店及各大藥房均有批售

健華籃球隊新成立

健華籃球隊係陳超等發起組織、業於前日開成立大會、議決事務所暫假法租界貝勒路貝勒里第一號、事前並已商得樹基公學操場添設籃球場、現已工竣、不日該隊球員可前往練習矣、茲將該隊球員姓名錄後、陳超(隊長)陳錦榮(幹事)經怡襄(會計兼書記)隊員梅模開·王光華·張徵

江海關稅務司梅 爲布告事、照得去皮之㯠出口原按估價征稅、現奉代理總稅務司指令、自本年七月一日起改爲從量每担征稅銀二錢等因、奉此合亟布告、仰各商人等一體周知、此布 第一二三一號布告 中華民國十七年六月十一日

施·博三友·李克庭等、

台維斯杯比賽訊

(路透社十日杜林電)意大利與印度作台維斯杯第三回比賽、三組全勝、

協華勝華南

一與〇之比

華南小球隊於昨日約協華小球隊戰於公共體育場、王福熙爲裁判、上半時各無所獲、下半時協華前鋒後衛、頗有連絡、華南因後衛疏懈、乃被協華乘機進攻、由右鋒得球、舉足一踢、球即應聲入網、華南反攻無效、結果爲〇與一之比、協華勝、

飛熊敗於飛虎

嶺南體育會所發起之小球分隊錦標比賽、已於日前(星期日)舉行、參與者爲飛虎與飛熊兩隊、三時開賽、警笛聲中突見飛熊前鋒聯絡進攻、頗見得勢、未幾即由其中鋒射入一球、飛虎隊亦屬健者、不以負球而氣餒、反見奮勇前攻、右翼得中鋒傳來之球、乘勢一蹴、直入球門、而成平等局面、兩隊極力攻守、故無甚成績、瀕完場時、飛熊隊復射入一球、上半時爲二與一之比、飛熊隊勝、下半場易地再戰、飛虎隊大舉反攻、球勢果見轉機、先後連由中鋒獻入三球、未幾飛虎隊乘勝之威、屢壓敵陣、中鋒左翼各進一球、而成五與零之比、總計爲六與二之比、勝利屬諸虎隊、該隊已定於本星期早八時與飛鵬比賽、預料必有一番劇戰也、是日公正人爲黃金全、監察爲謝坤及蘇國香、

梅溪場上籃球戰

民立初中大勝

上海民立中學初中部籃球隊昨與市立梅溪學校籃球隊交鋒於梅溪籃球場、請黃勝白爲裁判、初賽時初中取衝擊方法、連得數球、聲勢浩大、梅溪竟知初中戰略、遂變陣線、大舉反攻、右鋒衝陷得法、初中驚惶、因之梅溪轉敗得勝、嗣後因後衛稍遜、致戰線略亂、被初中左右鋒夾攻、得分頗多、結果上半時爲十六與八之比、下半時爲十八與六之比、總結果爲三十四與十四之比、初中大勝、

九牛牌 二虎牌 肥田粉 招請經理

本行中國首創發售泰西名廠出品九牛牌二虎牌肥田粉多年牌子最老貨質唯一滋養力充足保證用於各種五穀植物發育速旺農產豐收已用各農人咸稱功效偉大名馳遐邇今因普及便利農人起見招請經理備有各縣各埠各鎭各鄉之商店願爲經理批發者請投函本行接洽業宏利鉅幸勿失之交臂仿單章程承索即寄

上海界路一七二號泰豐行啓 電話北四五三

唐拾義佈告

久咳丸辨僞法

㈠僞品包內無驗貨券
㈡僞品或有僞驗貨券但翻印背像糢糊不堪
如無上述諸弊方爲眞品將券交回總行即贈本廠美人畫向例一張換一張從不改章

肺有損壞·即 氣喘 多痰 咳嗆 咯血 若不迅速治愈·恐成肺癆·

保肺漿·治肺癆之聖藥也·其藥力能直達肺部·具順氣·化痰·止咳·補肺·四大功效·無論新久肺癆·服之·未有不全愈也·

價目 保肺漿 大瓶洋一元七角半 小瓶一元

本藥房發行 上海四馬路中 太和大藥房總發行

中外各埠分店及各大藥房均有出售

戲院	地址	今天	戲目	時間	價目
大舞台	三馬路	賽小儂 李柱芳 白桂丹 李桂春 孟儷君 林鳳森 白柱英 張桂芬	▲夜戲▼ 四本鎭國高廷贊		一元 八角 六角 四角 三角
上海舞台	四馬路口	小[illegible]芬 劉[illegible]琴 黃玉麟 曹毛包 趙如泉 趙君玉 趙[illegible] 金少山	▲夜戲▼ 三寶 四本穿金扇 恨		八角 六角 四角 三角 二角 一角
第一台	四馬路中	杜雲[illegible] 劉文[illegible] 劉[illegible]洲 小三子 劉筱[illegible] 安舒元 蓋玉廷 白玉[illegible]	▲夜戲▼ 頭本開天闢地		[illegible]
共舞台	法租界	韓長[illegible] 粉菊花 夏蘭培 程玉善 蔣麗霞 碧琴芳 [illegible]雨田 [illegible]幼雲	▲夜戲▼ 走麥城 穆天王 打漁殺家 六月雪		[illegible]
共和影戲院	西門方板橋	今天日夜開映	醫驗人體	日戲二點半起 夜戲七點半 九點半	[illegible] 幼童減半
中華大戲院	法大馬路吉祥街口	今天日夜開演	雙劍俠	日戲三點 夜戲七點 九點	[illegible]
北京大戲院	北京路貴州路口	今天開演三次	丈母娘	三點 五點一刻 夜戲九點一刻	日戲三角 六角 九角 夜戲一元 四角 八角
百星大戲院	老靶子路福生路口	今天日夜開演	萬王之王	三點 五點半 九點一刻	[illegible]
虹口大戲院	虹口乍浦路口	今天日夜開演	亂世忠臣	三點 七點一刻 九點一刻	樓上三角 樓下二角 幼童減半
夏令配克大戲院	靜安寺路	今天日夜開演	卡門	三點 五點 九點一刻	[illegible]
恩派亞大戲院	法界霞飛路八仙橋口	今天日夜開演	如此巴黎	三點半 五點 九時	[illegible] 幼童減半
萬國大戲院	西華德路大莊源街	今天日夜開演	馬振華	三點 七點 九點	[illegible]
中央大戲院	六馬路赤舞台原址	今天日夜開演	白雲塔	三點半 五點 九點	[illegible]
新中央大戲院	北四川路海寧路口	今天日夜開演	盧鬢花	三點 七點 九點一刻	[illegible]
卡德大戲院	新閘路卡德路口	今天日夜開演	海外奇緣	三點 七點 九點	[illegible]
世界大戲院	閘北寶興路西寶興路口	今天日夜開演	戰地之花	[illegible]	[illegible]
奧迪安大戲院	北四川路	今天日夜開演	馬翠艷跡	三點 五點半 九點一刻	[illegible]
上海大戲院	北四川路	今天日夜開演	賓漢	三點 五點半 九點一刻	[illegible]
通俗大戲院	大東門小南門北	今天日夜開演	蔣老五殉情記	日戲二點半 夜戲七點 九點	[illegible]
卡爾登大戲院	靜安寺路派克路	今天日夜開演	名義爺爺	第一次三點 第二次五點半 第三次九點一刻	[illegible]
華東大戲院	法租界霞飛路	今天日夜開演	第八夫人	三點 五點半	四角 六角 八角

教育紀載

浙省補助學生辦法

省政府會議通過

浙江省補助學生辦法、經一百二十六次省議通過、茲錄原案如下、

第一條、浙江大學區內國立浙江大學各學院之本科學生、各學院附設之中等以上程度學校學生、及省立中等以上學校學生、具有本辦法第二條資格者、得依本辦法之規定、以省款補助之、第二條、依照本辦法、承受補助之學生、須具有左列各項資格、甲、浙江省籍、乙、體格健康、操行良好、學業成績、平均在七十五分以上、丙、確係貧寒、丁、同時未得有他種國・省區・市・縣・公款補助、或獎學年金、或委託浙江大學轉給之私人補助、或獎學年金者、學生家庭或學生之無家庭者、其自身除去必需之生活費外、確無能力供給其就學費用之全部者、爲合於前項所稱貧寒標準、但大學各學院之選修生、各專門學校及各中等學校如有選修生時、其選修生、均不得申請補助、第三條、具有前條規定資格之學生、得取具第四條規定關係機關負責人員之保證書、申請所肄業之學校給予補助、第四條、學生申請給予補助、應由前畢業學校之校長、及原籍市教育科長或縣教育局長、分別具書保證其確有本辦法第二條中丙兩項資格、前項關係機關負責人員出具保證書時、應詳加調査、倘經學生肄業之學校査所證不實、應呈明浙江大學、予以相當之處分、第五條、學生申請補助、經學校核准後、得依申請學生之成績、依下列等級、給予補助、甲、免除學費之全部及津貼膳費之全部、乙、免除學費之半數、及津貼膳費之半數、原已免除學費之學校、以免除膳費之全部或半數、爲補助之等級、第六條、學生有第二條規定資格、而學業成績平均分數在八十五分以上者、給予第五條甲項補助、其學業平均分數在八十五分以下、七十五分以上者、給予乙項補助、第七條、各學校學生申請補助、應於入學或轉學經過一學期後行之、第八條、學校核准給予學生補助、以一學期爲有效期、但學生於申請補助之資格未有變更時、得每學期繼續申請之、第九條、學生繼續申請補助時、學校得請原保證人調査該生之第二條內項資格、有無變更、以憑核辦、第十條、各學校應設補助學生委員會、辦理補助學生事宜、第十一條、補助學生委員會、以校長・院長・教務主任・訓育主任・及專任教員若干人組織之、第十二條、補助名額、暫以各學校學生總數百分之十爲限、合格之申請人不及定額時、以合格之人數補助之、合格之申請人、超過本條規定之限制時、由補助委員會根據各申請人成績、決定應予補助之人、但補助名額、不得超過本條之規定、第十三條、浙江大學學生補助、由浙江大學核准給予之、並函請浙江省政府備案、第十四條、省立各學校學生補助、由各學校核准、轉呈浙江大學復核准行後給予之、並由浙江大學彙函浙江省政府備案、各省立學校轉呈浙江大學時、應抄送申請學生之全部名單籍貫家庭職業及收入、各該生各屆學業及操行分數、各關係機關保證書、各該校補助委員會審査結果、及擬給補助等級、以備審核、第十五條、浙江大學區內國立浙江大學各學院之本科、及省立各專門學校學生、於每屆畢業時、得由畢業之學院或學校、就學業成績平均在八十五分以上、操行良好之本屆畢業生中、擇尤呈請浙江大學給予考察補助費、派赴國內外參觀、以宏造就、前項考察補助費、暫定爲每學院每校每年五百元、由呈請之學院學校遵照核准之人數、平均支給之、第十六條、各市縣政府、得斟酌本市縣經費情形、擬訂補助市縣區立各學校學生辦法、及補助浙江大學區內國立浙江大學各學院及省立各學校之各該市縣籍學生辦法、呈請浙江大學核准後施行之、第十七條、浙江省籍或非浙江省籍之個人或團體、對於浙江大學區內國立浙江大學或省立學校學生、願爲補助或給予獎勵者、得將補助或獎勵辦法、提商浙江大學經同意後、得委託浙江大學照所得辦法辦理之、第十八條、本辦法公布後、於十七年度起實行、

浙大派員視察兩屬

浙江大學昨派秘書處處員汪志青、出發視察舊會稽道屬各縣地方教育狀況、汪君此去任務、除隨時調査各地教育情形外、對於呈請立案之私立學校、當加詳細考察、又各地對於教育上之糾紛問題、亦當詳細調査、擬先至諸暨紹興新昌嵊縣上虞餘姚寧波等處、預計往返行程、約爲一閱月、

浙大勞農學院招考新生

浙江大學勞農學院日前議決於十七年度招收大學部本科一年級及高中農科一年級新生各五十名、男女兼收、報名時間、閘自即日起至七月十四日止、考試自七月十六日起至十八日止、如要招考簡章、可附郵票一分向滬杭路線筧橋勞農學院函索、

張乃燕請國府解釋

張乃燕呈文國民政府、辭謝大學院參事、並擬陳準備移交中央大學校務情形、對於更調一事、未經委員會會議手續、緊急處分、深滋疑竇、請予解釋、又該校普通教育處長程時煃秦汾代行校長職權、決計不就、已呈請大學院收回成命矣、

首都市立學校童子軍成立

首都市立各校本學期起舉辦童子軍、加入者計有一千餘人、於前六月二日正式成立、中央委員葉楚傖亦到場訓詞、

南通商業學校籌備恢復

預計下學期開課

南通商業學校、創辦已久、去年以經費奇絀、無法維持、暫告停辦、茲已由通崇海泰總商會於前日執委會議決、該校有續辦之必要、亟應尅日恢復、當推徐貫恂・劉叔璜・趙漢生・王翰霄・許伯明五人爲籌備委員、預計本年下學期開課、

中大新生招考期議定

南京中央大學本年夏季招收新生、業經最近之校務會議議決、入學試驗期爲八月八日至十二日、投考資格高中畢業者得投考本科一年級、舊制中學或師範畢業及高中二年級生、得投考預科、招考章程、現已由招生委員會從事修改、日內可望發表、

甘肅教育考察團南來

甘肅省教廳長馬君偕・平涼二中朱允明・天水六師王新會・蘭州陳任軒等多人、南來參觀優良學校、並採辦文具書籍、現住青年會亞洲孟淵各旅館、

天馬會第九屆美展預誌

天馬會展覽會、已定明日起假寧波同鄉會舉行五天、每日自上午九時至下午六時止、門劵仍照舊例、收小洋二角、目錄隨劵奉送、聞本屆舉行、係補足民十五、至於十屆則擬於本年秋間繼續舉行一次、此次作品、計有三百四十餘點、較上次多出一百餘點、並附同陳列平泉書屋珍藏明清兩代書畫六十餘件、國畫有李秋君龍丁鄭曼青黃曉汀錢瘦鐵王季眉曾熙吳杏芬等、洋畫則有徐朗西汪亞塵榮玉立郭谷民陸爾強江小鶼丁慕琴魯少飛張光宇楊清磬等、攝影作品如陳萬里郎靜山右世磐張珍張光宇丁慕琴郁佛青等、

民衆學校測驗日期規定

上海縣教育局學校教育及擴充教育課昨開聯席會議、討論民衆學校測驗日期及監視人員問題、規定如下、六月二十五日、(第一倪伯英)、(第五孫廷方)、(第十林蔚文)、(第十五金典彭)、(第十九徐公美)、二十六日、(第二施襄勇)、(第六姚惠泉)、(第十一奉視新改至廿四日晚)、(第十六徐公美)、二十七日、(第三姚惠泉)、(第八沈敬之)、(第九施善勇)、(第十三楊慰民)、(第十七唐蒯瞍)、二十八日、(第四林蔚文)、(第十四楊慰民)、(第十八唐蒯瞍)、

教職員學生五人連保

縣教育局函知各校嚴防共黨

上海縣教育局昨致縣立各學校公函云、案奉國立中央大學訓令開、案准江蘇全省水陸公安管理處公函內開、嘉定縣共匪作惡、勢甚猖獗、若不設法迅予撲滅、蔓延滋滋、誠恐再演江陰宜興之慘禍、茲經嚴厲擬定搜剿辦法十條、除呈請省政府備案並分別函令外、惟査第八條各學校教職員須具五人連環保結、學生由家長校長雙方負責注察等語、核與教育行政有關、相應函請査照轉飭嘉定及與嘉定交界之太倉青浦寶山上海崑山各縣學校一體施行、至級公誼等由、准此、自應照辦、除函復外、仰各該縣教育局局長轉飭所屬學校一體遵照辦理毋違、此令等因、奉此相應函達、即希査照辦理、

鄂省教育行政會議定期

湖北教育廳、定七月十六日、在省立第二小學校召集湖北全省教育行政會議、

中華職業學校十週紀念

十六七日展覽成績

尙文門中華職業學校定於十六十七兩日展覽各項工商科實習成績、十七日上午同時舉行該校十週年紀念、職業市第二十周紀念、暨校友會新會所落成大典、柬請當地各團體及名人蒞臨、開展時間分贈紀念刊册、

蘇二女師同學校友會成立

蘇州二女師旅滬同學不下百餘人、前由丁乘時女士等發起組織校友會、於前日(十日)下午假座上海第三小學開成立會、執行委員、當選者爲朱學靜夏芬曼張學芬謝冰若傅慧智潘碧如陳定秀等九人、互選陳女士爲常務委員、提議事件一爲編行刊物、一爲對於母校改組後之貢獻、一爲將來開會之增加興趣等、最後歡唱校歌而散、

廣肇歡迎考察團

廣肇公學昨日歡迎廣州市市立師範學校考察團、江門市政特派教員考察員、共三十二人、內有學生十五人、聞商務書館今日歡迎該團參觀工廠云、

新華藝大星期四音樂會

法租界金神父路南口新華藝術大學、訂於本星期四下午三時起在該校大會堂開音樂會、並聞本月底更將開繪畫展覽會、

南國小劇場

預備正式公演

南國小劇場之本月十日公演一次、作爲學期結束之紀念、但因遠道前去參觀者過多、乃決定續演一日、聞將於本暑假期中假座設備完善之大劇場、作正式之公演、已決定排演之劇本有法國小仲馬之「茶花女」、比利時梅脫靈之「檀泰兒之死」、日本谷崎潤一郎之「色與空」、及蘇俄班珂之「白茶」諸國外名劇、而「白茶」一劇、又曾於該場遊杭時排演一次、成績亦甚佳云、

商場行市

厘疲拆平

▲洋厘 昨(十一日)厘市復稍見疲、早市七錢二分二厘半、較前日又降七五、午市七錢二分二厘八七五、亦降一二五、市場交易不暢、票劃各欵及鈔票新幣等一百餘萬、客帮去胃已淡、銀行互市三十餘萬、小同行收兌鈔票及匯頭現洋等數十萬、▲銀拆 昨各銀行收解各欵三四百萬、華商亦無大宗進出、收解各種貨票稅匯諸欵八百餘萬、銀拆平和、早市轉帳一錢、銀行掛牌四分、午市拆息九分、較之前天低落三分、

外匯均更

昨本埠外匯掛價一致更動、計英金長二五、爲二先令八辦士五、美金長半元、計美金十六元一二五、印度加三元、計一百八十羅比半、和洋加一元、計一百六十三盾半、法郎長十二五、爲一千六百八十元、德國加三元、計二百七十六馬克七五、坡匯減一錢七五、爲八十五兩八錢五、日金降六二五、計一錢○八七五、香港勿更、[illegible]

內匯趨挺

▲東匯內匯已趨緊勢、計有二二五上落、銀行有所吸進、▲南匯內部見長、計有二五上下、交易平淡、以後見低、下午平平、

昨華商銀行公會報告、國內匯水狀況大致趨挺、如京津川漢均降、惟漢口青島見升、餘無變化、計北京公砝降一兩五錢、爲一千○四十五兩、天津行化降一兩五錢、計一千○五十三兩、重慶平銀降二十五兩、計一千○二十兩、洋減三十元、爲一千○五十元、萬縣平銀降二十兩、計一千○四十兩、洋跌二十五元、計一千○三十五元、梧州小洋十元、計七百元、漢口洋例升五錢、計一千○二十六兩五錢、洋漲三元半、計一千○九元、青島加二元、計一千○二十二元、本埠中行接天津來電、即期行化仍爲一千○五十四兩三錢七分半、

銀市和平

昨星期一大條尙例無電、惟當路透電十點二十五分到、日美已小去○六二五、計四十六元六二五、日英減○二五、計一先令十辦士三十二分之二十九、又電通社十點○五分來電、日美出價四十六元七五、入價十一辦士、先令十辦士九三七五、日英出價一先令十辦士○○二分及下午三點電均仍勿更、市況和平、

標金續跌

昨(十一日)標金疲續跌落、大條及人心不定、迨下午結束比較上週六計先令長一二五、美金長二五、東匯兩、國外匯見緊、隔續降二兩餘、復以外匯見緊、

債市微佳

昨(十一日)華商交所各債市況、期貨雖仍無現轉、計期貨總成交爲五十七萬元、比前多十六萬元、現貨總交易爲三萬四千元、比前少一千三百元、良以價格尙高、人心均多觀望、至各債市價、以七長本月期全日僅有三四角上落、整六閑津者較少、價格變動亦微、祇漲跌於一二角之間、但結果均略穩定、比前大致無甚變化、二五庫劵交易較淡、價縷見疲、茲分述各債市況於後、

棉市平穩

昨(十一日)紐約利物浦及孟買棉市電訊均未到、大阪期市、各月期大五分至一角五分、本埠棉市始以多頭續有買進、外棉雖以下落、致市況微行堅穩、但後以大有出意、人心轉疲、獻、大勢似屬平穩、荷現貨不動、則一時似仍難轉機也、紗布交易所漢標前市各月期大五分至二錢、後市又同小五分二錢、共成交二萬三千二百担、各月期價如下、

紗市平正

昨日棉紗市況交易而價平、形勢靜定、蓋買賣雙方均係機而觀、現多觀望、不過日紗在暗中活動仍不稍輟、爲開成交數量清淡、蓋於市上也、昨日市上交易計湘潭長沙漢口江西安慶內地厥寧波降幫共進不足三百包、價平平、茲列市價如下、

市價一覽

六月十一日（禮拜一）

◉國外匯票

◉國內匯兌

◉各國幣價

◉金市

◉銀洋錢市

◉上海麵粉交易所

◉上海華商證券交易所

◉上海證券物品交易所

◉上海華商紗布交易所

◉滬南米市

◉滬北米市

◉油豆餅

◉雜糧

◉大連油豆餅電

◉無錫雜糧市

◉無錫米市

◉無錫錢市

◉無錫金市

◉蘇州錢市

◉蘇州金銀市

滬寧火車表

▲附誌 上海北站開行之七點四十五分特快車概不發售上海至南翔及上海至安亭三等客票

船期

六月十一日 禮拜一

▲進口輪船報告

▲出口輪船報告

▲長江班

▲寧波班

▲北洋班

▲南華班

▲溫州班

▲福州班

▲通州揚州班

▲崇海班

▲定海石浦海門

外洋輪船告報

▲舊金山班 ▲西雅圖班 ▲英國倫敦班 ▲法國馬賽班 ▲德國亨寶班 ▲呂宋爪哇班 ▲世界班 ▲溫哥武班 ▲香港小呂宋 ▲孟買班 ▲意國郵船班 ▲神戶長崎班 ▲青島大連班